

Vejledning vedrørende indberetning af kontrolresultater
vedrørende bestemmelserne i Bekendtgørelse 1519 af
22. december 2004 om kontrol med
krydsoverensstemmelse i forbindelse med direkte støtte
til landbrugere

Kolofon

Titel:

Vejledning vedrørende indberetning af kontrolresultater vedrørende bestemmelserne i Bekendtgørelse 1519 af 22. december 2004 om kontrol med krydsoverensstemmelse i forbindelse med direkte støtte til landbrugere

Denne vejledning er udarbejdet af _____ i 2005

Bidragyder(e):

Fotograf(er):

iStockphoto

© Direktoratet for FødevareErhverv

Direktoratet for FødevareErhverv

Nyropsgade 30

1780 København V

Tlf.: 3395 8000

Fax: 3395 8080

E-mail: dffe@dffe.dk

Websted: <http://www.dffe.dk>

ISBN 87-91791-25-1 (Trykt)

ISBN 9788791791277 (Web)

Indholdsfortegnelse

| | |
|--|----|
| 1 Indledning | 4 |
| 2 Formål | 5 |
| 3 Tilrettelæggelse af kontrollen | 5 |
| 3.1 Generelt | 5 |
| 3.2 Kontrol, indberetning og håndhævelse | 7 |
| 3.3 Udvælgelse til kontrol | 11 |
| 3.4 Tidsfrister for kontrollens gennemførelse | 14 |
| 4 Kontrollens resultater | 14 |
| 4.1 Kontrolrapport | 14 |
| 4.2 Høring | 15 |
| 4.3 Klager | 16 |
| 5 Bilag | 18 |
| Bilag 1: Vejledning for kontrolmyndighederne vedr. bedømmelse af manglende overholdelse samt oversigt over bestemmelser og myndigheder | 18 |
| 1. Miljø | 21 |
| Krav 1.1 | 21 |
| Stoffer ¹ , produkter og materialer, der kan forurene grundvand, jord og undergrund. | 21 |
| Krav 1.2 | 23 |
| Anvendelse af affald til jordbrugsformål. | 23 |
| Krav 1.3 | 24 |
| Udbringning af affald til jordbrugsformål. | 24 |
| Krav 1.4 | 26 |
| Gødskningsformål, gødningsplanlægning, gødningsregnskab, gødskningsbehov og markplan. | 26 |
| Krav 1.5 | 28 |
| Maksimale udspretningsmængder for affald. | 28 |
| Krav 1.6 | 30 |
| Hygiejniske restriktioner for anvendelse af affald. | 30 |
| Krav 1.7 | 31 |
| Krav 1.7 | 31 |
| Indretning stalde og lignende ved erhvervsmæssigt dyrehold.* | 31 |
| Krav 1.8 | 35 |
| Opbevaringskapacitet for husdyrgødning ved erhvervsmæssigt dyrehold. | 35 |
| Krav 1.9 | 37 |
| Opbevaring af fast husdyrgødning.* | 38 |
| Krav 1.10 | 40 |
| Opbevaring af kompost og fast husdyrgødning.* | 41 |
| Krav 1.11 | 44 |
| Opbevaring af ensilage* | 44 |
| Krav 1.12 | 45 |
| Opbevaring flydende gødning, samt ensilagesaft og spildevand.* | 45 |
| Krav 1.13 | 47 |

| | |
|--|----|
| Udbringningsperioder for husdyrgødning..... | 47 |
| Krav 1.14 | 49 |
| Udbringningsmetode for husdyrgødning på ubevoksede arealer. | 49 |
| Krav 1.15 | 50 |
| Udbringnings- og arealrestriktioner for gødskning. | 50 |
| Krav 1.16 | 51 |
| 2 meter bræmmer langs naturlige vandløb og søer. | 52 |
| Krav 1.17 | 53 |
| Udarbejdelse af gødningsregnskaber. | 53 |
| Krav 1.18 | 56 |
| Afsætning af husdyrgødning. | 56 |
| Krav 1.19 | 57 |
| Ligevægten mellem virksomhedens kvælstofforbrug og -behov. | 57 |
| Krav 1.20 | 58 |
| Maksimalt lagre af husdyrgødning. | 58 |
| Krav 1.21 | 60 |
| Etablering af plantedække | 60 |
| Krav 1.22 | 63 |
| Grænser for tildeling af husdyrgødning (harmonireglerne)..... | 63 |
| Krav 1.23 | 66 |
| Beskyttelse af naturtyper beliggende i et Natura 2000 område | 67 |
| Krav 1.24 | 68 |
| Beskyttelse af klitfredede arealer beliggende i et Natura 2000 område..... | 68 |
| Krav 1.25 | 71 |
| Beskyttelse af strandbredder beliggende i et Natura 2000 område..... | 71 |
| Krav 1.26 | 73 |
| Beskyttelse af arealer i ydre koge i Tøndermarsken beliggende i et Natura 2000 område..... | 73 |
| Krav 1.27 | 77 |
| Beskyttelse af reder og redetrær. | 77 |
| Krav 1.28 | 82 |
| Anvendelse af fælder | 82 |
| Krav 1.29 | 84 |
| Om fredskovspligtige arealer beliggende i et Natura 2000 område..... | 84 |
| 2. Folkesundhed, dyresundhed og plantesundhed..... | 87 |
| Krav 2.1 | 87 |
| Øremærkning af kreaturer med godkendte øremærker | 87 |
| Krav 2.2 | 90 |
| Indberetning af kvæg og deres flytninger samt førelse af besætningsregister. | 90 |
| Krav 2.3 | 94 |
| Registrering af husdyrbrug med kvæg, svin får og geder i CHR..... | 94 |
| 3. Dyrevelfærd | 95 |
| 4. God landbrugs- og miljømæssig stand. | 95 |
| Krav 4.1 | 95 |
| Etablering af plantedække på udtagne arealer samt landbrugsarealer, der ikke dyrkes. | 96 |

| | |
|--|-----|
| Krav 4.2 | 100 |
| Vedligeholdelse af udtagne arealer samt landbrugsarealer, der ikke dyrkes..... | 100 |
| Krav 4.3 | 102 |
| Plantedække på udtagne arealer samt landbrugsarealer, der ikke dyrkes..... | 103 |
| Krav 4.4 | 104 |
| Plantebeskyttelse, gødskning og kunstvanding på udtagne arealer samt landbrugsarealer, der ikke dyrkes..... | 104 |
| Krav 4.5 | 106 |
| Vedligeholdelse af plantedækket på permanente græsarealer..... | 106 |
| Karakter | 106 |
| Krav 4.6 | 107 |
| Opretholdelse af permanente græsarealer. | 107 |
| Bilag 2 – Brugervejledning til websystemet..... | 110 |
| 2.1 Skærbillede vedr. adgangsside til krydsoverensstemmelsessystemet | 111 |
| 2.2 Skærbillede til udvælgelse af støtteansøgere | 113 |
| 2.3 Skærbillede med producentoplysninger..... | 115 |
| 2.4. Skærbillede for kontrolpopulation | 117 |
| 2.5 Skærbilleder vedr. indberetning af kontrolresultater | 118 |
| 2.6 Kontrolrapport..... | 122 |
| Bilag 3 -Varslingsregler for kontrolbesøg mv..... | 124 |
| Bilag 4 - Kontrolrapportens oplysninger | 125 |

1 Indledning

I forbindelse med reformen af landbrugspolitikken er det vedtaget, at der skal være sammenhæng mellem udbetaling af direkte støtte til landbrugere og deres ansvar hvad angår miljø, sundhed og dyrevelfærd. Det kaldes krydsoverensstemmelse og reglerne om krydsoverensstemmelse er trådt i kraft den 1. januar 2005. I den forbindelse kræves det i Forordning 1782/2003 og gennemførelsesbetimmelser KFO 796/2004, at landbrugere overholder en række krav i den allerede eksisterende lovgivning, hvis de vil modtage direkte støtte.

Alle krav skal overholdes for hele bedriften (hele CVR-/CPR nummeret), for at udbetalingen af direkte støtte kan ske i fuldt omfang.

Krydsoverensstemmelse omfatter derfor kontrol med fire indsatsområder:

- Miljø⁵
- Folkesundhed, dyresundhed og plantesundhed, samt identifikation af dyr
- Dyrevelfærd
- God landbrugs- og miljømæssig stand (GLM)

Kravene vedrørende reglerne om god landbrugs- og miljømæssig stand er nye og indføres som en del af landbrugsreformen.

Nuværende gældende national lovgivning i forbindelse med krydsoverensstemmelse er Bekendtgørelse nr. 1514 af 22. december 2004 om direkte støtte til landbrugere efter enkeltbetalingsordningen og Bekendtgørelse nr. 1519 af 22. december 2004 om kontrol med krydsoverensstemmelse i forbindelse med direkte støtte til landbrugere. For bestemmelser, som gælder fra 2006 og 2007, vil der blive udstedt nye bekendtgørelser.

Område 1: Miljø

På miljøområdet skal kravene medvirke til en bedring af miljøet. Fra 2005 er der i alt 29 krav indenfor dette område. Kravene skal blandt andet sikre overholdelse af reglerne om:

- beskyttelse af grundvandet mod forurening (*krav 1.1*)
- anvendelse af slam fra rensningsanlæg (*krav 1.2 – 1.6*)
- opbevaring og udbringning af husdyrgødning m.m. (*krav 1.7 – 1.15*)
- dyrkningsfri bræmme langs vandløb (*krav 1.16*)
- udarbejdelse af gødningsregnskab (*krav 1.17 – 1.22*)
- bevarelse af naturtyper, vilde dyr og planter (*krav 1.23 – 1.26 og 1.29*)
- beskyttelse af fugle og visse dyr (*krav 1.27 – 1.28*)

Område 2: Folkesundhed, dyresundhed og plantesundhed, samt identifikation af dyr

Sundhedsområdet omfatter krav, der skal sikre og forbedre folke-, dyre- og plantesundheden. For 2005 vedrører de 3 krav udelukkende regler om mærkning af dyr og registrering i Det Centrale Husdyrregister (CHR), samt føring af et besætningsregister:

⁵ I forordningen er miljø- og naturkrav samlet under området ”miljø”.

- øremærkning af kreaturer (*krav 2.1*)
- besætnings- og husdyrbrugsregistrering (*krav 2.2 og 2.3*)

Område 3: Dyrevelfærd

I 2005 og 2006 er der ingen krav vedrørende dyrevelfærd knyttet til udbetaling af landbrugsstøtte.

I 2007 kommer der krav vedrørende dyrevelfærd for kalve, svin og andre husdyr.

Område 4: God landbrugs- og miljømæssig stand (GLM)

I 2005 omfatter området 6 krav, der skal sikre, at landbrugsarealer, der er udtaget, udyrkede eller anvendes til permanent græs, bevares i god landbrugs- og miljømæssig stand:

- etablering og vedligeholdelse af plantedække på udtagne og udyrkede arealer (*krav 4.1 – 4.4*)
- vedligeholdelse og opretholdelse af permanente græsarealer (*krav 4.5 og 4.6*)

2 Formål

Denne vejledning retter sig mod de myndigheder, som er ansvarlige for gennemførelsen af kontrollen med overholdelse af ovennævnte krav. Det drejer sig om Skov og Naturstyrelsen, Plantedirektoratet, Fødevarestyrelsen, kommuner og amter.

Formålet med vejledningen er at fastlægge, hvorledes ovennævnte kontrolmyndigheder skal foretage udvælgelse til krydsoverensstemmelseskontrollen og indberette kontrolresultaterne til Direktoratet for FødevarerErhverv. Kontrollen gennemføres efter gældende instrukser og vejledninger af de respektive kontrolmyndigheder.

Som noget nyt skal kontrolmyndigheden for kravene som er definerede inden for de forskellige områder foretage en evaluering ved hver manglende overholdelse. Vejledning til evaluering af de enkelte krav findes i bilag 1 i denne vejledning.

3 Tilrettelæggelse af kontrollen

3.1 Generelt

Kontrollen for krydsoverensstemmelse vil i vidt omfang være en delmængde af kontrolmyndighedernes normale kontroller. Kontrolmyndighederne, som er specificeret i oversigten i bilag 1 udfører kontrollen med henblik på at sikre overholdelsen af bestemmelserne i Bekendtgørelse nr. 1519 af 22. december 2004 om direkte støtte til landbrugere og i eksisterende øvrig lovgivning.

Der henvises endvidere til Direktoratet for FødevarerErhvervs hjemmeside www.dffe.dk for adgang til den fulde tekst til ovennævnte bestemmelser som findes i Supplement til vejledning om enkeltbetalingsordningen.

Direktoratet for FødevarerErhverv har etableret et webbaseret system til administration og indberetning af krydsoverensstemmelseskontrol. Systemet danner grundlag for kommunikationen mellem Direktoratet for FødevarerErhverv og kontrolmyndighederne. Kontrolmyndighederne kan endvidere fremsende elektroniske bilag til supplerende af kontrolindberetningen. Krydsoverensstemmelsessystemet findes på webadressen: ko-kontrol.dffe.dk

Systemet benævnes ”Krydsoverensstemmelsessystemet” og indeholder følgende funktioner:

- Dannelse og visning af støtteansøgere
- Udtagning af landbrugere til kontrol for krydsoverensstemmelse
- Validering af de udtagne landbrugere
- Indrapportering af kontrolresultater, høringssvar m.m.

Systemet indeholder en oversigt over støtteansøgere, som kontrolmyndighederne anvender ved udtagelse af landbrugere til krydsoverensstemmelseskontrol. Herudover indeholder systemet en statistisk oversigt, hvoraf der bl.a. fremgår, hvilken procentdel og antal af landbrugere, der skal udtages til KO-kontrol.

Der anvendes to terminologier for kontroller i forbindelse med krydsoverensstemmelse:

- KO-kontrol
- Anden kontrol

KO-kontrol er defineret som planlagte kontroller for krydsoverensstemmelse. KO-kontroller udføres på baggrund af den kontrol, kontrolmyndighederne gennemfører efter gældende lovgivning. KO-kontroller indebærer, at samtlige krydsoverensstemmelseskrav skal kontrolleres indenfor den kontrolordning, som kontrollen vedrører. KO-kontrol udføres hos landbrugeren, der er udvalgt til kontrol på grundlag af en risikoanalyse (jf. nedenfor). Den enkelte kontrolmyndighed kontrollerer kun de krav, som indgår i den pågældende kontrolmyndigheds kontrolforpligtigelser i forhold til krydsoverensstemmelse.

Selv om kontrolbesøget for en KO-kontrol foregår over flere dage, indberettes kontrollen som et kontrolresultat.

Anden kontrol udføres hos landbrugeren, hvor kontrolmyndigheden i forbindelse med kontrolbesøg planlagt til andre formål, anmeldelse eller akut opståede tilstande, konstaterer/finder mistanke om manglende overholdelse af krav, i forhold til kontrolmyndighedernes ansvarsområde for krydsoverensstemmelse.

Kontroller, som gennemføres som opfølgning på KO-kontrol, er ”anden kontrol”. Det vil sige, at resultatet af kontrollen kun indberettes, hvis der ikke er rettet på det forhold, der udgør en manglende overholdelse, og som er blevet påpeget ved det første kontrolbesøg.

Kontrollen skal udføres i overensstemmelse med de retningslinier, som er gældende for de specifikke krav. Derudover udfærdiger kontrolmyndigheden en kontrolrapport, som indeholder de oplysninger som er beskrevet i bilag 4.

3.2 Kontrol, indberetning og håndhævelse

Direktoratet for FødevarerErhverv har som udbetalingsorgan ansvaret for organisering af kontrollen med krydsoverensstemmelse i Danmark. Ansvaret for kontrollen med overholdelsen af de krav, der indgår i krydsoverensstemmelse ligger hos de kontrolmyndigheder, der efter gældende regler er udpeget dertil. Kontrollen udføres af den myndighed, der er udpeget hertil i bestemmelsen eller af den myndighed, som den ansvarlige kontrolmyndighed har truffet aftale om kontrol med. I bilag 1 er der angivet, hvem der er indgået aftale med, samt hvilken kontrolmyndighed, der er ansvarlig for udtagningen til kontrol.

Hver kontrolmyndighed kontrollerer efter sædvanlig procedure.

Plantedirektoratet foretager sin kontrol på grundlag af kontrolinstrukser for gødningsregnskaber og harmoniregler, efterafgrøder og enkeltbetaling (inkl. God Landbrugs- og Miljømæssig stand). Desuden udfører Plantedirektoratet kontrol for Fødevarestyrelsen af krav nr. 2.1 og 2.2 samt for Skov- og Naturstyrelsen af krav nr. 1.27 og 1.28 på basis af kontrolinstrukser godkendt af hhv. Fødevarestyrelsen og Skov- og Naturstyrelsen. De nævnte instrukser revideres hvert år.

Fødevarestyrelsens kontrol følger Fødevarestyrelsens generelle kontrolvejledning (Kap.V, Sagsopfølgning).

På miljøbeskyttelseslovens område er det kommunerne, der tilrettelægger og udfører tilsynet med landbruget. I den forbindelse har Miljøstyrelsen udarbejdet Vejledning (nr. 3, 1994) om tilsyn med landbrug, Vejledning (nr. 5, 1990) om affaldsstoffer til jordbrugsformål, (nr. 7, 1993) om erhvervsmæssigt dyrehold, husdyrgødning, ensilage m.v. og (nr. 6, 1997) om 10-års kontrol af gyllebeholdere.

Endelig har Miljøstyrelsen udarbejdet Vejledning (nr. 12, 1992) om håndhævelse af miljøbeskyttelsesloven. Denne vejledning omhandler håndhævelse af miljøbeskyttelsesloven i almindelighed, og dermed også håndhævelse i relation til landbruget.

Bekendtgørelse nr. 1519 af 22. december 2004 præciserer de EU-forordningsbestemmelser, som kontrolmyndighederne er forpligtede til at følge i forbindelse med krydsoverensstemmelse. Således fastsætter bekendtgørelsen, at indberetninger til Direktoratet for FødevarerErhverv hviler på afgørelser, der har været i høring hos landbrugeren. Høringen vil give landbrugeren mulighed for at komme med eventuelle kommentarer til kontrolresultatet. Kontrolmyndigheden vil efterfølgende bedømme om kommentarerne har betydning for vurderingen af den manglende

overholdelse af et eller flere krav, inden der sker indberetning af resultatet til Direktoratet for FødevarerErhverv.

Endvidere har Direktoratet for FødevarerErhverv udarbejdet bilag 1 til denne vejledning for at sikre en ensartet vurdering af en eventuel manglende overholdelse. Bilaget omhandler, hvorledes manglende overholdelse bør bedømmes for hvert enkelt krav.

I tilfælde, hvor der ved et kontrolbesøg konstateres manglende overholdelse, skal kontrolmyndigheden behandle denne i henhold til bilag 1, og indberette den manglende overholdelse til Direktoratet for FødevarerErhverv. For ”anden kontrol”, skal forhold, som af kontrolmyndigheden anses for at være af underordnet betydning, og derfor ikke kan karakteriseres som manglende overholdelse, ikke meddeles direktoratet. For KO-kontroller skal alle kontrolresultater indberettes til Direktoratet for FødevarerErhverv.

Der skal udarbejdes en kontrolrapport, der indeholder de oplysninger, som fremgår af bilag 4. Derudover skal kontrolrapporten indeholde:

- Datoen, for hvornår kontrollen er foretaget
- Angivelse af iagttagelser, der kan have betydning for vurderingen af forsæt
- Bemærkninger til høringssvar, herunder bemærkninger til, om der under høringen er fremkommet kommentarer vedr. karakterbedømmelsen
- Angivelse af, om der er tale om force majeure
- Angivelse af, hvilke krav der er overtrådt
- Karakterbedømmelse vedrørende alvoren, omfanget og varigheden af den manglende overholdelse

Kontrolrapporten skal ligeledes indeholde en kort redegørelse for de iagttagelser, der giver anledning til indberetningen af den manglende overholdelse af et eller flere krav, samt evt. fremsendelse af dokumentation for den manglende overholdelse.

Manglende overholdelse af krav, som direkte kan tilskrives en handling eller undladelse af en handling fra den pågældende landbruger, kan medføre en nedsættelse af den direkte støtte. Direktoratet for FødevarerErhverv træffer på baggrund af indberetningen fra kontrolmyndigheden, og i forhold til om der er tale om en gentagelse af manglende overholdelse inden for de sidste tre år, beslutning om en eventuel nedsættelsesprocent i forhold til ubetaling af støtten.

Kontrolmyndigheden må imidlertid ikke i forbindelse med kontrolbesøget udtale sig om, hvorledes den manglende overholdelse vedrørende krydsoverensstemmelse senere kan tænkes at ville blive afgjort af Direktoratet for FødevarerErhverv i forhold til udbetaling af direkte støtte.

Rammen for nedsættelsen af støtten er følgende:

Nedsættelse for uagtsom manglende overholdelse

Et krav

En manglende overholdelse af et krav vil som udgangspunkt resultere i en nedsættelse på 3 pct. af den direkte landbrugsstøtte.

Procenten kan hæves til 5 og sænkes til 1, afhængig af hvor alvorlig, omfangsrig og varig den manglende overholdelse er.

Nedsættelsesprocenten fastsættes bl.a. på baggrund af *kontrolmyndighedens samlede karakter* for kriterierne *alvor, omfang og varighed*. Som udgangspunkt vil sammenhængen mellem karaktererne og nedsættelsesprocenten være følgende:

- samlet karakter 6 - 7 = 1 pct.
- samlet karakter 8 - 10 = 3 pct.
- samlet karakter 11- 12 = 5 pct.

Flere krav indenfor samme område

Manglende overholdelse af flere krav indenfor samme område vurderes som én manglende overholdelse indenfor området. Den højeste nedsættelsesprocent for et enkelt krav under området vil derfor blive hele områdets nedsættelsesprocent.

Flere krav indenfor forskellige områder

Den samlede nedsættelse af landbrugsstøtten findes ved at lægge nedsættelsesprocenterne fra de forskellige områder sammen.

Bemærk, at nedsættelsen af støtten dog maksimalt bliver 5 pct., hvis:

- det er *første gang*, der konstateres en manglende overholdelse og
- den manglende overholdelse af et eller flere krav skyldes en uagtsom handling

Gentagelse

Hvis den manglende overholdelse gentages indenfor en periode på 3 år gælder følgende:

Er den manglende overholdelse på kravniveau ganges den forrige nedsættelse med 3. Nedsættelsen kan dog højst være på 15 pct.

Konstateres gentagende manglende overholdelse af flere krav inden for samme område nedsættes støtten med den højeste nedsættelsesprocent for det enkelte krav inden for området, dog max. 15.

Når nedsættelsesprocenten når 15 % underretter Direktoratet for FødevarerErhverv landbrugeren om at yderligere manglende overholdelse af samme krav betragtes som en forsætlig handling.

Vedrører den manglende overholdelse flere krav indenfor forskellige områder lægges nedsættelsesprocenter for de enkelte områder sammen, dog max. 15 pct.

Forsætlig handling

En forsætlig handling på krav-, område-, eller på ordningsniveau giver en nedsættelse på min. 20 procent, der dog kan reduceres til 15 procent, eller forøges til 100 procent, hvis det er relevant.

I tabellen nedenfor er vist en samlet oversigt over de elementer, der indgår i vurderingen af nedsættelse af landbrugsstøtten.

Tabel over nedsættelsesprocenter

| Manglende overholdelse af: | Uagtsom manglende overholdelse | | Forsætlig manglende overholdelse |
|--|--|---|--|
| | Første gang | Gentagelse | |
| Et krav | <p>Som udgangspunkt nedsættes støtten med 3 pct.</p> <p>Den kan nedsættes til 1 pct. eller forhøjes til 5 pct. afhængig af vurderingen af alvor, omfang og varighed.</p> <p>Hvis vurderingen samlet, giver resultatet – ”mindre betydning” - er nedsættelsen 1 pct.</p> <p>Hvis vurderingen samlet giver resultatet – ”væsentlig betydning” -, er nedsættelsen 3 pct.</p> <p>Hvis vurderingen samlet, giver resultatet – ”meget stor betydning” - er nedsættelsen 5 pct.</p> | <p>Nedsættelsesprocenten fra den første overtrædelse ganges med en faktor 3.</p> <p>Eks. 3 pct. X 3 = 9 pct.</p> <p>Ved yderligere gentagelse ganges den senest fastsatte nedsættelsesprocent med en faktor 3, dog max. 15 pct.</p> <p>Eks. 9 pct. X 3 = 27 pct., der nedsættes til 15 pct.</p> <p>Når 15 pct. er nået underretter Direktoratet for FødevarerErhverv landbrugeren om, at en yderligere manglende overholdelse bliver behandlet som en forsætlig manglende overholdelse.</p> | <p>Som <i>udgangspunkt</i> nedsættes støtten med 20 pct.</p> <p>Procentsatsen kan nedsættes til minimum 15 pct. eller forøges til 100 pct. på grundlag af kontrolmyndighedens indberetning.</p> <p>Desuden registrerer direktoratet om den manglende overholdelse er en gentagelse, samt vurderingen af alvor, omfang og varighed.</p> |
| Flere krav inden for samme område | Støtten nedsættes med den højeste nedsættelsesprocent for det enkelte krav, max 5 pct. (behandles som én manglende overholdelse). | Støtten nedsættes med den højeste nedsættelsesprocent for det enkelte krav, hvor der er en gentagen manglende overholdelse ganget med faktor 3, max 15 pct. (behandles som én manglende overholdelse). | Støtten nedsættes med den højeste nedsættelsesprocent for det enkelte krav, hvor der er forsætlig manglende overholdelse. |

| | | | |
|---|--|--|---|
| Flere krav inden for forskellige områder | Nedsættelsesprocenter for de enkelte områder lægges sammen, dog max. 5 pct. Eks. 3 pct. + 5 pct. = 8 pct., der nedsættes til 5 pct. | Nedsættelsesprocenter for de enkelte områder lægges sammen, og ganges med faktor 3 dog max. 15 pct. Eks. (3X3) pct. + (3X5) pct. = 24 pct., der nedsættes til 15 pct. | Nedsættelsesprocenter for de enkelte områder lægges sammen. |
|---|--|--|---|

Systemets håndtering af manglende overholdelse

Sammenhængen mellem kontrolmyndighedens vurdering og beregningen af nedsættelsen af støtten, sikres ved indberetning af kontrolresultater til Direktoratet for FødevarerErhverv.

IT-systemet, som er udviklet af Direktoratet for FødevarerErhverv til administrationen af krydsoverensstemmelse, sikrer ensartethed i beregningen af nedsættelsen. Det beregner nedsættelsen automatisk på grundlag af evalueringen, som er foretaget af kontrolmyndigheden.

Systemet er også i stand til at understøtte identificering af forsæt, hvis dette felt er afkrydset i kontrolmyndighedens indrapportering. Derudover foreligger der mulighed for manuelt at kunne registrere, om der er tale om forsæt. Er der tale om forsæt, er nedsættelsen som udgangspunkt på 20 %, men Direktoratet for FødevarerErhverv kan dog på grundlag af den kompetente kontrolmyndigheds vurdering nedsætte denne til 15 % eller, hvis det er relevant, forøge denne op til 100 % af støtten.

Det er endvidere muligt for Direktoratet for FødevarerErhverv at ændre på beregningen af nedsættelsen manuelt som følge af f.eks. en klage, eller en vurdering af, at indberetningen ikke er i overensstemmelse med den pågældende regel, eller vejledning for indberetning.

3.3 Udvalgelse til kontrol

3.3.1 Kontrolpopulation

Direktoratet for FødevarerErhverv danner en liste med samtlige støtteansøgere, som udgør støttepopulationen for kontrolmyndigheden. Listen dannes i første omgang ud fra det forudgående års støtteansøgere, men opdateres i takt med, at ansøgningerne kommer ind i det pågældende år. Desuden meddeles minimumskontrolprocenten, samt beregnet antal, der skal udtages til planlagte KO-kontroller. Denne er som udgangspunkt 1 %, men kan forhøjes i henhold til krav i anden lovgivning. I tilfælde hvor kontrolfrekvensen forhøjes, indberettes dette til Direktoratet for FødevarerErhverv på ko-kontrol@dffe.dk

I bilag 2.1 er vist skærbillede og vejledning til brug for udvælgelse af kontrolpopulation.

For landbrugere, der af den enkelte kontrolmyndighed udtages til KO-kontrol gælder, at samtlige krav der indgår i den pågældende kontrolmyndigheds forpligtelser i henhold til krydsoverensstemmelse skal kontrolleres.

Hvor kontrolmyndigheden er en primærkommune, udtager denne efter risikoanalyse, minimum 1 % af de landbrugere, der ansøger om direkte landbrugsstøtte inden for kontrolmyndighedens geografiske område, til kontrol.

Andre kontrolmyndigheder end primærkommuner kan i stedet efter risikoanalyse, vælge at udtage en population svarende til minimum 1 % af støtteansøgerne, på basis af den kontrolpopulation, som Direktoratet for FødevarerErhverv stiller til rådighed. (IACS – udtagning)

Udtagningsprocenten kan dog være højere, hvis påkrævet af anden lovgivning.

3.3.2 Risikoanalyse

Ved udtagning til KO-kontrol skal kontrolmyndigheden foretage udtagningen i overensstemmelse med sædvanlig risikoanalyse.

Ved risikoanalyse menes en vurdering af sandsynligheden for manglende overholdelse af lovgivningen, som baseres på tidligere erfaringer. I forbindelse med krydsoverensstemmelse ville det eksempelvis være en vurdering af sandsynlighed for landbrugets:

- risiko for manglende overholdelse af bestemmelserne vedr. sundhed
- risiko for miljøbelastning
- risiko for mangel på overholdelse af dyrevelfærdskrav
- risiko for manglende overholdelse af bestemmelserne vedr. God Landbrugs- og Miljømæssig stand

Såfremt kontrolmyndigheden ikke har en beskrevet risikoanalyse, der kan danne udgangspunkt for udtagning af kontrolpopulationen, skal der udarbejdes en risikoanalyse, hvori kriterierne for udvælgelsen af landbrugere til kontrol, i h.t. nedenstående regel.

Findes der ikke et tilstrækkeligt grundlag for udvælgelsen af kriterier for risikoanalysen kan kontrolmyndigheden vælge at foretage en tilfældig udvælgelse⁶.

Der stilles følgende krav til kontrolmyndighedernes risikoanalyse:

Risikoanalysen skal udarbejdes ud fra gældende lovgivning, såfremt dette er relevant, alternativt ud fra de pågældende krav eller normer. Såfremt

⁶ Man skal i dette tilfælde begrunde, hvorfor man har valgt tilfældighedsmetoden.

risikoanalysen udarbejdes ud fra de relevante krav eller normer, kan risikoanalysen basere sig på de enkelte bedrifter, på bedriftskategorier eller geografiske områder. Hvis kontrolmyndigheden vurderer, det er mere effektivt, kan risikoanalysen foretages for virksomheder, særlige slagterier, handlende eller leverandører i stedet for på bedriftsbasis.

Risikoanalysen skal være dokumenteret.

Risikoanalysen skal opbevares hos kontrolmyndigheden i minimum 5 år.

Risikoanalysen skal forelægges Direktoratet for FødevareErhverv, såfremt direktoratet anmoder herom.

3.3.3 Udtagning til kontrol

Direktoratet for FødevareErhverv stiller fra kontrolårets start en oversigt over støtteansøgere til rådighed. Oversigten opdateres løbende og i takt med, at ansøgningerne modtages i Direktoratet for FødevareErhverv. Endvidere vil oversigten over støtteansøgere kunne ændres som følge af ændringer i ejerforhold eller lignende for den enkelte landbruger. Hovedparten af støtteansøgerne vil først kunne bekræftes efter udløbet af ansøgningsfristen for enkeltbetalingsordningen, som er den 21. april jf. § 4 i bekendtgørelse nr. 1514 af 22. december 2004 om direkte støtte til landbrugere efter enkeltbetalingsordningen.

I bilag 2.2 er vist et skærbillede af hvilke producentoplysninger⁷, som danner grundlag for udtagelsen.

Kontrolmyndigheden kan ved udtagning til kontrol efter risikoanalyse løbende foretage udskiftninger i den valgte kontrolpopulation mod behørig begrundelse og dokumentation. Bedrifter udtaget til kontrol indberettes til Direktoratet for FødevareErhverv.

Bedrifter, der modtager direkte landbrugsstøtte og som omfatter landbrugsejendomme beliggende inden for mere end én kontrolmyndigheds geografiske område, indgår i beregningen af kontrolomfanget hos den kontrolmyndighed, der først har udtaget bedriften til kontrol.

Hvis en bedrift har ejendomme fordelt over flere kommuner viser webapplikationen, hvilken anden kommune, der skal kontrollere de dele af bedriften, som er beliggende i kommunens geografiske område. Disse ejendomme skal kontrolleres for samtlige krydsoverensstemmelseskrav og indberettes som ko-kontrol.

Hvis det under kontrollen konstateres, at en del af landmandens bedrift (ejendommnr.) er beliggende i en anden myndigheds område skal kontrolmyndigheden aftale med den anden kontrolmyndighed, hvem der gennemfører kontrollen. (For eksempel, hvis arealerne ligger i en kommune og bygningerne i en anden,)

⁷ Producent og landbruger har samme betydning.

I bilag 2.3 er vist et skærmbillede for kontrolpopulation.

3.4 Tidsfrister for kontrollens gennemførelse

Kontrollen foregår fordelt over hele kontrolåret, som er identisk med kalenderåret. 1. kontrol år er fra 1. januar 2005 til 31. december 2005. I tilfælde af, at kontrollen er sæsonbetonet, skal kontrollen foregå efter den gældende praksis og periode.

Kontrolmyndighederne skal senest den 15. maj i kontrolåret meddele Direktoratet for FødevarerErhverv, hvilke bedrifter kontrolmyndigheden har udtaget til KO-kontrol.

Der vil ikke blive fastsat særlige regler om varsling af tilsyn, idet disse forventes at følge normal praksis indenfor kontrolområderne. Hvis der ikke er særlige regler om varsling skal kontrolbesøget anmeldes skriftligt 14 dage i forvejen i henhold til reglerne om varsling i retssikkerhedslovens⁸ § 5. Varsling bør imidlertid ikke finde sted i tilfælde, hvor varslingen kan forspilde formålet med kontrollen; f.eks. fordi en landbruger vil kunne nå at berigtige forhold, der ellers vil udgøre manglende overensstemmelse, inden kontrollen gennemføres, eller hvis en EU retsakt tilsiger, at varsling som udgangspunkt ikke skal foretages og højst må ske 48 timer før et kontrolbesøg jf. bilag 3.

Indberetning af KO- kontrolbesøg for krydsoverensstemmelse skal senest være afsluttet den 15. november i kontrolåret. I de særlige tilfælde, hvor kontrollen sæsonmæssigt ligger i slutningen af året, sker indberetningen senest 2 måneder efter kontrolbesøget.

Resultater af øvrige kontroller vil indgå i direktoratets beregning af den direkte støtte til landbrugere i den udbetalingsperiode, som kontroltidspunktet vedrører.

4 Kontrollens resultater

4.1 Kontrolrapport

Kontrolrapporten indtastes i Direktoratet for FødevarerErhvervs websystem ”Krydsoverensstemmelse”. Kontrolrapporten indeholder de oplysninger, som er beskrevet i bilag 4. Eventuelt supplerende materiale kan indsendes til kontrolgruppen⁹, via mailadressen: ko-kontrol@dffe.dk. Hvis dette ikke er muligt, kan de indsendes med post til Direktoratet for FødevarerErhverv, Nyropsgade 30, 1780 København V, Mærket ”Kontrolgruppen”.

⁸ Lov nr. 442 af 9. juni 2004 om retssikkerhed ved forvaltningens anvendelse af tvangsindgreb og oplysningspligter.

⁹ Kontrolgruppen er en enhed i Direktoratet for FødevarerErhvervs Landbrugstøtte kontoret, der har krydsoverensstemmelse som hovedopgave.

Kontrolrapporten færdiggøres senest en måned efter kontrollen er foretaget og indberettes til Direktoratet for FødevarerErhverv senest en måned efter den er færdiggjort.¹⁰ Er der imidlertid særlige omstændigheder, som forhindrer dette, kan fristen forlænges til op til tre måneder¹¹.

Er kontrolmyndigheden som indberetter kontrollen ikke den samme som myndigheden, der udfører kontrollen, skal kontrolresultatet fremsendes til kontrolmyndigheden senest en måned efter kontrolbesøget, således at kontrolmyndigheden har en måned til sagsbehandlingen inden kontrolresultatet indberettes til Direktoratet for FødevarerErhverv.

Ved forsinkede kontrolrapporter angives årsagen til forsinkelsen via e-mailadressen: ko-kontrol@dffe.dk.

For KO-kontroller indberettes både rapporter, hvor der ikke er konstateret manglende overholdelse og rapporter, for kontrolbesøg, hvor der er konstateret manglende overholdelse af et eller flere krav. For øvrige kontroller inddateres udelukkende negative rapporter.

Kontrolmyndigheden skal også indberette de tilfælde, hvor den er blevet nægtet adgang til kontrol vedrørende krydsoverensstemmelse. Ved nægtet adgang forstås tilfælde, hvor kontrolløren har kontaktet landbrugeren og det ikke inden for 48 timer (i normal arbejdstid) er muligt at gennemføre kontrollen, fordi landbrugeren modsætter sig dette. Indberetningen sker på mailadressen: ko-kontrol@dffe.dk

4.2 Høring

Når en manglende overholdelse af et eller flere krav er konstateret, skal kontrolmyndigheden under og efter kontrolbesøget høre landbrugeren om kontrolresultatet, inden den konstaterede manglende overholdelse indberettes til Direktoratet for FødevarerErhverv. Således sikres det, at kontrolmyndigheden har taget stilling til landbrugeren eventuelle bemærkninger omkring den manglende overholdelse, og at Direktoratet for FødevarerErhvervs beslutning om en eventuel nedsættelse af EU-støtten til en landbruger baseres på et sikkert grundlag.

For hvert kontrolmyndigheds område henvises der til de gældende høringsfrister.

Høringen kan ske mundtligt i forbindelse med kontrollen eller ved fremsendelse af en kopi af kontrolrapporten, samt en anvisning på, hvorledes landbrugeren skal besvare høringen.

Ved høringen har landbrugeren mulighed for at give eventuelle kommentarer til kontrolresultatet indenfor den angivne frist. Landbrugeren svar sendes til den pågældende kontrolmyndighed. Kontrolmyndigheden vil efterfølgende vurdere, om

⁹ I henhold til KFO 796/2004 art. 48.

¹¹ F.eks. i tilfælde af en nødvendig kemisk eller fysisk analyse jf. EF 796/2004 art. 48.

kommentarerne har betydning for vurderingen af den manglende overholdelse af et eller flere krav vedrørende krydsoverensstemmelse, inden der sker indberetning af resultatet til Direktoratet for FødevarerErhverv. Er høringssvaret relevant for bedømmelsen af den manglende overholdelse skal feltet ”høringssvar relevant” afkrydses i webapplikationen. Høringssvaret scannes og sendes derefter til Direktoratet for FødevarerErhverv på adressen ko-kontrol@dffe.dk eller med almindelig post.

Landbrugeren har også mulighed for at angive, om hans manglende overholdelse af et eller flere krav skyldes en force majeure situation. Dette vil være tilfældet hvis helt ekstraordinære, udefra kommende og uforudsigelige begivenheder betyder, at landbrugeren ikke kan overholde en eller flere af reglerne vedrørende krav, der indgår i krydsoverensstemmelsen. Som eksempel på sådanne særlige begivenheder kan nævnes dødsfald, alvorlig sygdom, naturkatastrofer eller brand på bedriften. De særlige begivenheder skal vedrøre landbrugeren selv eller hans nærmeste familie. Der skal være en årsagsmæssig og tidsmæssig sammenhæng mellem den særlige begivenhed og den manglende overholdelse af kravet. For at kunne påberåbe sig særlige omstændigheder skal landbrugeren underrette kontrolmyndigheden indenfor en frist på 10 arbejdsdage fra det tidspunkt, hvor landbrugeren er i stand til at give en sådan meddelelse (KFO 796/2004, art. 72). Han skal også indsende dokumentation for de særlige forhold, som han vil påberåbe sig. Dokumentation kan fx være en lægeattest.

Kontrolmyndigheden vil efterfølgende vurdere, om der er tale om en force majeure situation. Myndigheden vurderer endvidere, om den har betydning for den manglende overholdelse af et eller flere krav, inden der sker indberetning af resultatet til Direktoratet for FødevarerErhverv.

Ved høringen skal det endvidere fremgå, hvilken bedømmelse af alvor, varighed og omfang, som indberettes til Direktoratet for FødevarerErhverv.

Direktoratet for FødevarerErhverv har udarbejdet en vejledning om enkeltbetalingsordningen til landbrugerne. Denne kan hentes på www.dffe.dk/krydsoverensstemmelse.

Derudover har direktoratet udarbejdet en informationsfolder om, hvorledes Direktoratet for FødevarerErhverv lader vurderingen indgå ved en evt. nedsættelsesberegning. Denne folder afleveres ved kontrolbesøg eller medsendes kontrolresultatet. Folderen kan bestilles i Direktoratet for FødevarerErhverv, ved henvendelse til Kontrolgruppen eller hentes på www.dffe.dk.

4.3 Klager

Når Direktoratet for FødevarerErhverv har truffet afgørelse om nedsættelse af støtte kan landbrugeren klage over afgørelsen så vidt han vurderer, at den er urimelig.

Landbrugeren sender klagen direkte til Direktoratet for FødevarerErhverv.

Direktoratet vurderer, om landbrugeren kommer med nye oplysninger udover dem, han allerede har anført i sit høringssvar til kontrolmyndigheden, og om disse vil have indflydelse på sagens afgørelse. Kommer landbrugeren med nye væsentlige oplysninger, sender direktoratet disse til kontrolmyndigheden med anmodning om, at denne tager stilling til, om der er grundlag for at ændre karaktergivningen. Direktoratet anmoder ligeledes kontrolmyndigheden om at sende kopi af kontrolrapport og anden yderligere dokumentation.

5 Bilag

Bilag 1: Vejledning for kontrolmyndighederne vedr. bedømmelse af manglende overholdelse samt oversigt over bestemmelser og myndigheder

I dette bilag finder du alle detaljeoplysninger vedrørende kravene i krydsoverensstemmelse. For hvert krav er angivet:

1. Det juridiske grundlag for kravet
2. Beskrivelsen af kravet
3. Bedømmelsesgrundlaget for kravet

Det juridiske grundlag for kravet

Grundlaget er vist i tabelform.

I kolonne 1 finder du beskrivelsen af hvilke danske retsregler, der ligger til grund for kravet og som udgør grundlaget for en eventuel reduktion i udbetalingen af støtte efter enkeltbetalingsordningen. Beskrivelsen er identisk med angivelsen i bilag 1 i bekendtgørelse nr. 1514 af 22. december 2004 om direkte støtte til landbrugere efter enkeltbetalingsordningen.

I kolonne 2 finder du henvisningen til de EU-retsregler, der danner grundlag for de danske krav vedrørende krydsoverensstemmelse. Udgangspunktet er specificeret i Rådsforordning 1782/2003, artikel 3 og 4, samt i bilag III og IV.

I kolonne 3 finder du angivet hvilken kontrol-/tilsynsmyndighed, der har kompetence til at kontrollere kravet. Samt hvilken myndighed der er ansvarlig for udtagning til kontrol.

Beskrivelsen af kravet

Beskrivelsen af kravene er opbygget på følgende måde:

- Der er 4 områder vedrørende krydsoverensstemmelse
 1. Miljø
 2. Sundhed (Plante-, dyre- og folkesundhed)
 3. Dyrevelfærd
 4. God landbrugs- og miljømæssig stand
- Kravene er nummeret så områdenummer og løbenummer tilsammen danner nummeret for kravet. (Eks. 1.3 = område 1, løbenummer 3)
- Hvert krav har en overskrift, der i kortest mulig form beskriver hvad kravet omhandler.
- Kravet underopdeles i delkrav, hvor hvert nummer angiver et delkrav og refererer til en bestemmelse i et dansk retsgrundlag (paragraf i lov eller bekendtgørelse).
- I fodnoter angives følgende:
 - Definitioner af ord eller sammenhænge, som forklarer betydningen af kravet.
 - Bestemmelser (fra dansk retsgrundlag), der virker forklarende eller oplysende i

relation til bestemmelsen i kravet.

- Eksempler, der kan virke vejledende for forståelsen af kravet.
- Henvisninger til rådgivning eller lignende ved tvivlsspørgsmål
- Henvisning til generelle vejledninger med uddybet information om de forhold, som kravet vedrører.

Bedømmelsesgrundlaget for kravene

Bedømmelsen af kravene sker på grundlag af en vurdering af den manglende overholdelse af det enkelte krav. Hvert krav kan bestå af flere delkrav, som har oprindelse i forskellige regler. Bedømmelsesgrundlaget kan derfor være opdelt i bedømmelse af de enkelte delkrav.

Hvis der er manglende overholdelse af flere delkrav under samme krav, vil den manglende overholdelse blive vurderet for hvert enkelt delkrav. Det delkrav, som opnår de højeste karakterer (sum) bliver efterfølgende indberettet som karakter for det samlede krav.

Bedømmelsen foretages på de tre kriterier: alvor, omfang og varighed. Disse kriterier og deres overordnede betydning er fastlagt ved Rådsforordning 796/2004, artikel 41.

I denne vejledning er der for hvert enkelt krav angivet:

- Hvilke kriterier der lægges til grund for bedømmelsen af alvor, omfang og varighed.
- Grænseværdier for bedømmelsen af de enkelte kriterier, i relation til hvilke karakterer, der skal indberettes for den manglende overholdelse.
- Bemærkninger vedrørende bedømmelsesgrundlaget, eventuelle eksempler, der kan anskueliggøre bedømmelsen.

De angivne bedømmelser for alvor, omfang og værdi kan være indbyrdes forbundne. Dette ses i eksemplet nedenfor, hvor der er angivet den samme bedømmelse eller kommentar under kriteriet alvor, men hvor man for at finde, hvilken karakter der bør gives er nødt til at se på grænseværdierne for kriteriet omfang.

| Kriterie/evaluering | 1 | 2 | 3 | 4 | Karakter |
|---------------------|--|--|--|---|----------|
| | Indenfor tolerance-grænse i bestemmelsen | Lille effekt i forhold til formål med kravet | Væsentlig effekt i forhold til formål med kravet | Meget stor effekt i forhold til formål med kravet | |
| Alvor | | reversibel skade | reversibel skade | irreversibel skade | |
| Omfang | | 10 % - 25 % | 25 % - 50 % | mere end 50 % | |
| Varighed | | 1 sæson | flere sæsoner | | |
| Sum 1 + 2 + 3 | | | | | |

Hvis en karakter er blank betyder det, at den kan anvendes for bedømmelsen af kravet, men må forklares.

Hvis en karakter er gråtonet (som i eksemplet ovenfor) er den ikke relevant for bedømmelsen af kravet og må derfor ikke anvendes. Er karakter 1 gråtonet betyder det, at der ikke findes en tolerancegrænse i bestemmelsen.

Hvis der er angivet samme kriterium for bedømmelse i flere felter (eksempel – alvor), anvendes den karakter, der kan udledes af kriteriet omfang. I eksemplet vil alvor eksempelvis skulle bedømmes med karakteren 3, hvis omfanget er bedømt til 35 %.

Manglende overholdelse af kravene kan føre til nedsættelse eller bortfald af støtte eller til udelukkelse fra enkeltbetalingsordningen, jf. bestemmelserne i bekendtgørelse nr. 1514 af 22. december 2004 om direkte støtte til landbrugere efter enkeltbetalingsordningen.

Kravene gælder for landbrugsarealer og for landbrugsaktiviteter, der udføres på den samlede bedrift.

I henhold til RFO 795/2004, artikel 2, defineres landbrugsareal således:

Landbrugsareal er ”det samlede areal med agerjord, permanente græsarealer og permanente afgrøder”.

Det bemærkes at agerjord er defineret som;

”Arealer, der dyrkes med henblik på produktion af afgrøder, og arealer, der er udtaget eller som holdes i god landbrugs- og miljømæssig stand, jf. artikel 5 (RFO 1782/2003), samt arealer i væksthuse og under fast eller mobilt dække” (RFO 796/2004, artikel 2).

Permanente afgrøder er defineret som:

”Kulturer uden for omdriften, bortset fra permanente græsarealer, som dyrkes på arealerne i fem år eller længere og giver udbytte i flere år, herunder planteskoler som defineret i bilag I, punkt (G/05), i Kommissionens beslutning 2000/115/EC (2), dog ikke flerårige kulturer og planteskoler med flerårige kulturer” (RFO 795/2004, artikel 2).

Permanente græsarealer er defineret som:

”Arealer, der anvendes til dyrkning af græs eller andet grøntfoder, hvad enten der er tale om naturlige (selvsåede) eller dyrkede (tilsåede) arealer, og som holdes uden for bedriftens omdrift i mindst fem år” (RFO 796/2004, artikel 2).

1. Miljø

Krav 1.1

| | | |
|---|--|--|
| Bekendtgørelse nr. 753 af 25. august 2001 af lov om miljøbeskyttelse, § 19, stk. 1 og 2 | Grundvandsdirektivet 80/68/EØF, artikel 4 og 5 | Kontrol og udtagning til kontrol: Kommunalbestyrelsen |
|---|--|--|

Stoffer¹, produkter og materialer, der kan forurene grundvand, jord og undergrund.

1. Stoffer, produkter og materialer, der kan forurene grundvand, jord og undergrund, må ikke uden tilladelse nedgraves i jorden, udledes eller oplægges på jorden eller afledes til undergrunden.
2. Beholdere med stoffer, produkter og materialer, der kan forurene grundvand, jord og undergrund, må heller ikke uden tilladelse være nedgravet i jorden.²

¹ Bestemmelsen, som dette krav tager sit udgangspunkt i, er, ligesom kravet i sig selv, bredt formuleret. Det er derfor ikke muligt at angive en afgrænset liste over, hvilke stoffer, produkter og materialer, der er omfattet. Udgangspunktet er, at *alle* stoffer, produkter og materialer, der kan forurene grundvand, jord og undergrund, er omfattet af bestemmelsen og dermed også af kravet.

Det kan vejledende anføres, at forskriftsmæssig brug af godkendte stoffer, produkter og materialer som udgangspunkt ikke vil kræve særskilt tilladelse. Der vil nemlig i forbindelse med den pågældende godkendelse være taget højde for den virkning, som det pågældende stof, produkt eller materiale ved korrekt anvendelse vil have på grundvand, jord og undergrund.

Hvis du er i tvivl om, hvorvidt udledning af et bestemt stof, produkt eller materiale kræver en særskilt tilladelse, vil du altid kunne henvende dig til dit amt, som vil kunne vejlede dig.

² Tætte beholdere, der alene anvendes til ajle, gylle, ensilagesaft, mælkerumsvand og møddingvand, må dog være nedgravet uden tilladelse.

Bedømmelse

Krav 1.1 relaterer direkte til Miljøbeskyttelseslovens § 19, mens kravene 1.2 – 1.16 relaterer til bekendtgørelser udstedt med hjemmel i § 19. Krav 1.1 vedrører derfor udelukkende forhold, der ikke er omfattet af kravene 1.2 – 1.16 (typisk uautoriseret bortskaffelse af kemikalier, olie eller lignende, ved for eksempel udledning direkte på jorden eller nedgravning).

Alvor: Alvoren af den manglende overholdelse vurderes efter, om der ville være givet en tilladelse, såfremt der havde været søgt herom. Alvoren af en manglende overensstemmelse afhænger navnlig af størrelsen af dens virkninger under hensyntagen til formålet med det pågældende krav. Ved en vurdering af alvoren af en manglende overholdelse vil udgangspunktet være, om der kunne have været givet tilladelse, såfremt der var blevet søgt herom.

Omfang: Omfanget af en manglende overensstemmelse fastslås navnlig under hensyntagen til, om den manglende overensstemmelse har vidtrækkende virkning eller er begrænset til selve bedriften. Ved en vurdering af omfanget af en manglende overholdelse vil der således som udgangspunkt kunne tages hensyn til om den afledte miljøeffekt af en manglende overholdelse kan registreres eller med stor sandsynlighed vurderes at påvirke miljøet på bedriften, i nærområdet (nærmeste naboer) eller i fjernmiljøet (for eksempel forurening af grundvand). Ved ”registreres” forstås her, at påvirkningen af miljøet kan måles eller på anden måde registreres ved empiriske data. Ved ”vurdering med stor sandsynlighed” forstås her, at vurderingen af påvirkningen af miljøet kan underbygges ved modelberegninger eller lignende.

Varighed: Varigheden af en manglende overensstemmelse afhænger navnlig af, hvor længe dens virkninger varer, eller muligheden for at bringe dens virkninger til ophør med rimelige midler. Den tid, der medgår til at lovliggøre det ulovlige forhold vil således kunne indgå ved en vurdering af varigheden af en manglende overholdelse (for eksempel indhentelse af fornødne tilladelser eller efterkommelse af påbud). Varigheden af en manglende overholdelse må dog i alle tilfælde bero på en samlet vurdering af det konkrete forhold.

| Karakter Kriterium | 1 Indenfor tolerance- grænse i bestemmelse n | 2 Lille effekt i forhold til formål med kravet | 3 Væsentlig effekt i forhold til formål med kravet | 4 Meget stor effekt i forhold til formål med kravet | Karakter |
|-----------------------|---|--|---|--|----------|
| Alvor | | | Har ikke tilladelse, men kan få det | Har ikke tilladelse, og kan ikke få det | |
| Omfang | | Egen bedrift | Nærområde | Fjernområde | |
| Varighed | | | Der skal søges tilladelse | Der kan ikke gives tilladelse | |

Krav 1.2

| | | |
|--|--|--|
| Bekendtgørelse nr. 623 af 30. juni 2003 om anvendelse af affald til jordbrugsformål, § 21, stk. 1, og § 27 * | Slamdirektivet 86/278/EØF, artikel 3, jf. artikel 8, jf. artikel 1 | Kontrol og udtagning til kontrol: Kommunalbestyrelsen |
|--|--|--|

Anvendelse af affald til jordbrugsformål.

1. Anvendelse må ikke ske på en sådan måde og på sådanne arealer, at der ved tøbrud og regnskyl opstår fare for afstrømning til søer, vandløb eller dræn.
2. Anvendelse må ikke give anledning til forurening af grundvandet, væsentlige gener eller uhygiejniske forhold.
3. Anvendelse skal ske i overensstemmelse med deklARATIONEN.

Du kan finde yderligere information i Miljøstyrelsens vejledning nr. 5 1990 om affaldsstoffer til jordbrugsformål, som kan hentes på styrelsens hjemmeside: www.mst.dk.

Bedømmelse

Alvor: Alvoren af en manglende overensstemmelse afhænger navnlig af størrelsen af dens virkninger under hensyntagen til formålet med det pågældende krav. Ved en vurdering af alvoren af en manglende overholdelse vil det således som udgangspunkt kunne indgå, hvor mange ”forkerte” anvendelser, der er tale om. Den endelige bedømmelse af alvoren af den manglende overholdelse må dog altid bero på en samlet vurdering af det konkrete forhold. For eksempel vil en anvendelse, der giver anledning til forurening af grundvand, kunne vægte højere end hvis der er tale om en anvendelse i strid med deklARATIONEN, der også medfører væsentlige gener. I denne vurdering vil også omfanget af den manglende overholdelse kunne indgå, jf. nedenfor.

Omfang: Omfanget af en manglende overensstemmelse fastslås navnlig under hensyntagen til, om den manglende overensstemmelse har vidtrækkende virkning eller er begrænset til selve bedriften. Ved en vurdering af omfanget af en manglende overholdelse vil der således som udgangspunkt kunne tages hensyn til om den afledte miljøeffekt af en manglende overholdelse kan registreres eller med stor sandsynlighed vurderes at påvirke miljøet på bedriften, i nærområdet (nærmeste naboer) eller i fjernmiljøet (for eksempel forurening af grundvand). Ved ”registreres” forstås her, at påvirkningen af miljøet kan måles eller på anden måde registreres ved empiriske data. Ved ”vurdering med stor sandsynlighed” forstås her, at vurderingen af påvirkningen af miljøet kan underbygges ved modelberegninger eller lignende.

Varighed: Varigheden af en manglende overensstemmelse afhænger navnlig af, hvor længe dens virkninger varer, eller muligheden for at bringe dens virkninger til ophør med

* Det i kravet omtalte affald vedrører alene spildevandsslam.

rimelige midler. Den tid, der medgår, til at tilstanden er genoprettet, vil således kunne indgå som moment ved en vurdering af varigheden af en manglende overholdelse. Varigheden af en manglende overholdelse må dog i alle tilfælde bero på en samlet vurdering af det konkrete forhold.

| Karakter Kriterium | 1 Indenfor tolerance- grænse i bestemmelse n | 2 Lille effekt i forhold til formål med kravet | 3 Væsentlig effekt i forhold til formål med kravet | 4 Meget stor effekt i forhold til formål med kravet | Karakter |
|-------------------------------------|---|--|---|--|----------|
| Alvor | | 1 fejl | 2 fejl | 3 fejl og derover | |
| Omfang | | Egen bedrift | Nærområde | Fjernområde | |
| Varighed | | Inden for 1 planperiode/v ækstsæson | 1 planperiode/ vækst-sæson | Udover 1 planperiode/v ækstsæson | |

Krav 1.3

| | | |
|---|--|--|
| Bekendtgørelse nr. 623 af 30. juni 2003 om anvendelse af affald til jordbrugsformål, § 24, § 25 og § 26 * | Slamdirektivet 86/278/EØF, artikel 3, jf. artikel 8, jf. artikel 1 | Kontrol og udtagning til kontrol: Kommunalbestyrelse n |
|---|--|--|

**:Det i kravet omtalte affald vedrører alene spildevandsslam.*

Udbringning af affald til jordbrugsformål.

1. I perioden fra høst, dog senest 1. september, til 1. februar må der ikke udbringes flydende affald. Dette gælder ikke for udbringning af flydende affald fra høst til 1. oktober på etablerede, overvintrende fodergræsarealer og på arealer, hvor der den følgende vinter skal være vinterraps. På disse arealer må der med flydende affald maksimalt tilføres 50 kg. totalkvælstof pr. ha. Det gælder endvidere ikke for udbringning af flydende affald fra høst til 15. oktober på arealer med frøgræs, for hvilke der er indgået kontrakt med et frøavl-firma om levering af frø i den kommende sæson. På disse arealer må der med flydende affald maksimalt tilføres 50 kg. totalkvælstof pr. ha.

2. I perioden fra 1. september til 1. marts må der ikke udbringes flydende affald på flerårige afgrøder uden årlig høst. Dette gælder ikke for udbringning af flydende affald fra høst til 1. oktober på etablerede, overvintrende fodergræsarealer og på arealer, hvor der den følgende vinter skal være vinterraps. På disse arealer må der med flydende affald maksimalt tilføres 50 kg. totalkvælstof pr. ha. Det gælder endvidere ikke for udbringning af flydende affald fra høst til 15. oktober på arealer med frøgræs, for hvilke der er indgået kontrakt med et frøavlsfirma om levering af frø i den kommende sæson. På disse arealer må der med flydende affald maksimalt tilføres 50 kg. totalkvælstof pr. ha.
3. Flydende affald må højst udbringes i mængder på 3.000 m³ pr. ha. pr. planperiode. I perioden 1. februar til 1. april må der kun udbringes 1.000 m³ pr. ha.
4. Udbringning af fast affald i perioden fra høst til 20. oktober må kun ske på arealer, hvor der er afgrøder samme vinter.

Du kan finde yderligere information i Miljøstyrelsens vejledning nr. 5 1990 om affaldsstoffer til jordbrugsformål, som kan hentes på styrelsens hjemmeside: www.mst.dk.

Bedømmelse

Alvor: Alvoren af en manglende overensstemmelse afhænger navnlig af størrelsen af dens virkninger under hensyntagen til formålet med det pågældende krav. Ved en vurdering af alvoren af en manglende overholdelse vil det således som udgangspunkt kunne indgå, om der er tale om overskridelse af tidspunkt, mængde eller begge dele. Den endelige bedømmelse af alvoren af den manglende overholdelse må dog altid bero på en samlet vurdering af det konkrete forhold. I denne vurdering vil også omfanget af den manglende overholdelse kunne indgå, jf. nedenfor.

Omfang: Omfanget af en manglende overensstemmelse fastslås navnlig under hensyntagen til, om den manglende overensstemmelse har vidtrækkende virkning eller er begrænset til selve bedriften. Ved en vurdering af omfanget af en manglende overholdelse vil der således som udgangspunkt kunne tages hensyn til, om den afledte miljøeffekt af en manglende overholdelse kan registreres eller med stor sandsynlighed vurderes at påvirke miljøet på bedriften, i nærområdet (nærmeste naboer) eller i fjernmiljøet (for eksempel forurening af grundvand). Ved ”registreres” forstås her, at påvirkningen af miljøet kan måles eller på anden måde registreres ved empiriske data. Ved ”vurdering med stor sandsynlighed” forstås her, at vurderingen af påvirkningen af miljøet kan underbygges ved modelberegninger eller lignende.

Varighed: Varigheden af en manglende overensstemmelse afhænger navnlig af, hvor længe dens virkninger varer, eller muligheden for at bringe dens virkninger til ophør med rimelige midler. Den tid, der medgår til at tilstanden er genoprettet vil således kunne indgå som moment ved en vurdering af varigheden af en manglende overholdelse. Varigheden af en manglende overholdelse må dog i alle tilfælde bero på en samlet vurdering af det konkrete forhold.

| | | | | | |
|-----------------|---|---|---|---|--|
| Karakter | 1 | 2 | 3 | 4 | |
|-----------------|---|---|---|---|--|

| Kriterium | Indenfor tolerancegrænse i bestemmelse n | Lille effekt i forhold til formål med kravet | Væsentlig effekt i forhold til formål med kravet | Meget stor effekt i forhold til formål med kravet | Karakter |
|-----------|--|--|--|---|----------|
| Alvor | | | Overskridelse af tidspunkt eller mængde | Overskridelse af tidspunkt og mængde | |
| Omfang | | Egen bedrift | Nærområde | Fjernområde | |
| Varighed | | Inden for 1 planperiode/v ækstsæson | 1 planperiode/v ækstsæson | Udover 1 planperiode/v ækstsæson | |

Krav 1.4

| | | |
|---|--|--|
| Bekendtgørelse nr. 623 af 30. juni 2003 om anvendelse af affald til jordbrugsformål, § 22 * | Slamdirektivet 86/278/EØF, artikel 3, jf. artikel 8 og 10, jf. artikel 1 | Kontrol og udtagning til kontrol: Kommunalbestyrelsen |
|---|--|--|

**:Det i kravet omtalte affald vedrører alene spildevandsslam.*

Gødskningsformål, gødningsplanlægning, gødningsregnskab, gødskningsbehov og markplan.

1. Affald, der ifølge slambekendtgørelsen³ udbringes til jordbrugsformål, skal anvendes til gødskningsformål og indgå i gødningsplanlægningen og gødningsregnskabet.
2. På landbrugsarealer må affald kun udbringes til afgrøder med kvælstofnorm eller en retningsgivende norm for fosfor og kalium ifølge lov om jordbrugets anvendelse af gødning og om plantedække og de i medfør heraf udstedte bekendtgørelser. På øvrige arealer må affald kun udbringes til afgrøder med et gødskningsbehov.
3. Hvor bruger modtager affald i mængder, der overstiger 10 tons tørstof pr. år, skal bruger senest 31. marts hvert år fremsende markplan for jordbrugsbedriften for indeværende planperiode samt kort med angivelse af udspretningsarealer til kommunalbestyrelsen i brugers kommune.

³ Bekendtgørelse nr. 623 af 30. juni 2003 om anvendelse af affald til jordbrugsformål

Du kan finde yderligere information i Miljøstyrelsens vejledning nr. 5 1990 om affaldsstoffer til jordbrugsformål, som kan hentes på styrelsens hjemmeside: www.mst.dk.

Bedømmelse

Alvor: Alvoren af en manglende overensstemmelse afhænger navnlig af størrelsen af dens virkninger under hensyntagen til formålet med det pågældende krav. Ved en vurdering af alvoren af en manglende overholdelse vil det således som udgangspunkt kunne indgå, hvor mange ”fejl”, der er tale om. Den endelige bedømmelse af alvoren af den manglende overholdelse må dog altid bero på en samlet vurdering af det konkrete forhold. For eksempel vil anvendelse af slam på arealer uden gødskningsbehov kunne vægte højere end en manglende indsendelse af markplan.

Omfang: Omfanget af en manglende overensstemmelse fastslås navnlig under hensyntagen til, om den manglende overensstemmelse har vidtrækkende virkning eller er begrænset til selve bedriften. Ved en vurdering af omfanget af en manglende overholdelse vil der således som udgangspunkt kunne tages hensyn til om den afledte miljøeffekt af en manglende overholdelse kan registreres eller med stor sandsynlighed vurderes at påvirke miljøet på bedriften, i nærområdet (nærmeste naboer) eller i fjernmiljøet (for eksempel forurening af grundvand). Ved ”registreres” forstås her, at påvirkningen af miljøet kan måles eller på anden måde registreres ved empiriske data. Ved ”vurdering med stor sandsynlighed” forstås her, at vurderingen af påvirkningen af miljøet kan underbygges ved modelberegninger eller lignende.

Varighed: Varigheden af en manglende overensstemmelse afhænger navnlig af, hvor længe dens virkninger varer, eller muligheden for at bringe dens virkninger til ophør med rimelige midler. Den tid, der medgår til at lovliggøre det ulovlige forhold vil således kunne indgå ved en vurdering af varigheden af en manglende overholdelse (for eksempel ved fremsendelse af markplan). Varigheden af en manglende overholdelse må dog i alle tilfælde bero på en samlet vurdering af det konkrete forhold.

| Karakter Kriterium | 1 Indenfor tolerance- grænse i bestemmelse n | 2 Lille effekt i forhold til formål med kravet | 3 Væsentlig effekt i forhold til formål med kravet | 4 Meget stor effekt i forhold til formål med kravet | Karakter |
|-------------------------------------|---|--|---|--|----------|
| Alvor | | 1 fejl | 2 fejl | 3 fejl eller flere | |
| Omfang | | Egen bedrift | Nærrområde | | |

| | | | | | |
|----------|--|-------------------------------------|---------------------------|--|--|
| Varighed | | Inden for 1 planperiode/v ækstsæson | 1 planperiode/v ækstsæson | | |
|----------|--|-------------------------------------|---------------------------|--|--|

Krav 1.5

| | | |
|---|---|--|
| Bekendtgørelse nr. 623 af 30. juni 2003 om anvendelse af affald til jordbrugsformål, § 23 * | Slamdirektivet 86/278/EØF, artikel 3, jf. artikel 5, 8 og 10, jf. artikel 1 | Kontrol og udtagning til kontrol: Kommunalbestyrelsen |
|---|---|--|

**:Det i kravet omtalte affald vedrører alene spildevandsslam.*

Maksimalt udspredningsmængder for affald.

1. På arealer, der tilføres affald, må den samlede tilførsel af næringsstoffer i form af affald og husdyrgødning ikke overstige 170 kg. totalkvælstof og 30 kg. totalfosfor pr. ha. pr. år. Fosfordoseringen kan beregnes som et gennemsnit over 3 år.
2. Der må med affald ikke tilføres jorden mere end 7 tons tørstof pr. ha. pr. år beregnet som et gennemsnit over 10 år.
3. Hvis doseringen beregnes som et gennemsnit over flere år, skal bruger hvert år senest 31. marts fremsende markplan for jordbrugsbedriften til kommunalbestyrelsen i brugers kommune.⁴
4. De angivne maksimale mængder pr. ha. pr. år skal overholdes inden for enhver planperiode. Hvor mængderne kan beregnes som et gennemsnit over 3 eller 10 år, skal kravene være opfyldt i hver 3-års henholdsvis 10-års planperiode.
5. For affald, der består af mere end 75 % husdyrgødning regnet på tørstofbasis, træder reglerne i Miljøministeriets bekendtgørelse om erhvervsmæssigt dyrehold, husdyrgødning og ensilage mv.⁵ i stedet for de i dette krav anførte regler. De med affald tilførte mængder kvælstof skal omregnes til dyreenheder, således at maksimalt 100 kg. kvælstof svarer til 1 dyreenhed.

⁴ Meddelelsespligten gælder kun i de tilfælde, hvor bruger modtager affald i mængder, der overstiger 10 tons tørstof pr. år.

⁵ Bekendtgørelse nr. 604 af 15. juli 2002 om erhvervsmæssigt dyrehold, husdyrgødning, ensilage m.v.

Du kan finde yderligere information i Miljøstyrelsens vejledning nr. 5 1990 om affaldsstoffer til jordbrugsformål, som kan hentes på styrelsens hjemmeside: www.mst.dk.

Bedømmelse

Alvor: Alvoren af en manglende overensstemmelse afhænger navnlig af størrelsen af dens virkninger under hensyntagen til formålet med det pågældende krav. Ved en vurdering af alvoren af en manglende overholdelse vil det således som udgangspunkt kunne indgå, hvor mange "fejl", der er tale om. Den endelige bedømmelse af alvoren af den manglende

overholdelse må dog altid bero på en samlet vurdering af det konkrete forhold. For eksempel vil en for høj fosfordosering kunne vægte højere end en manglende indsendelse af markplan.

Omfang: Omfanget af en manglende overensstemmelse fastslås navnlig under hensyntagen til, om den manglende overensstemmelse har vidtrækkende virkning eller er begrænset til selve bedriften. Ved en vurdering af omfanget af en manglende overholdelse vil der således som udgangspunkt kunne tages hensyn til om den afledte miljøeffekt af en manglende overholdelse kan registreres eller med stor sandsynlighed vurderes at påvirke miljøet på bedriften, i nærområdet (nærmeste naboer) eller i fjernmiljøet (for eksempel forurening af grundvand). Ved ”registreres” forstås her, at påvirkningen af miljøet kan måles eller på anden måde registreres ved empiriske data. Ved ”vurdering med stor sandsynlighed” forstås her, at vurderingen af påvirkningen af miljøet kan underbygges ved modelberegninger eller lignende. Det vil ikke være sandsynligt, at den manglende overholdelse rækker ud over egen bedrift, og i så tilfælde vil det formentlig omfattes af 1.2.

Varighed: Varigheden af en manglende overensstemmelse afhænger navnlig af, hvor længe dens virkninger varer, eller muligheden for at bringe dens virkninger til ophør med rimelige midler. Den tid, der medgår til at lovliggøre det ulovlige forhold vil således kunne indgå ved en vurdering af varigheden af en manglende overholdelse (for eksempel ved fremsendelse af markplan). Varigheden af en manglende overholdelse må dog i alle tilfælde bero på en samlet vurdering af det konkrete forhold.

OBS! I skemaet er en planperiode 1 år som i de øvrige krav (ikke 3 eller 10 år).

| Karakter Kriterium | 1 Indenfor tolerance- grænse i bestemmelse n | 2 Lille effekt i forhold til formål med kravet | 3 Væsentlig effekt i forhold til formål med kravet | 4 Meget stor effekt i forhold til formål med kravet | Karakter |
|-------------------------------------|---|--|---|--|----------|
| Alvor | | 1 fejl | 2 fejl | 3 fejl eller flere | |
| Omfang | | Egen bedrift | | | |
| Varighed | | Inden for 1 planperiode/v ækstsæson | 1 planperiode/v ækstsæson | Udover 1 planperiode (vækstsæson) | |

Krav 1.6

| | | |
|---|--|--|
| Bekendtgørelse nr. 623 af 30. juni 2003 om anvendelse af affald til jordbrugsformål, § 28 * | Slamdirektivet 86/278/EØF, artikel 3, jf. artikel 6, 7 og 8, jf. artikel 1 | Kontrol og udtagning til kontrol: Kommunalbestyrelsen |
|---|--|--|

**:Det i kravet omtalte affald vedrører alene spildevandsslam.*

Hygiejniske restriktioner for anvendelse af affald.

1. Ikke behandlet spildevandsslam må ikke anvendes til jordbrugsformål.
2. Stabiliseret spildevandsslam må ikke anvendes til fortærbare afgrøder.
3. Stabiliseret spildevandsslam skal nedbringes inden 6 timer efter tilførsel.
4. Spildevandsslam behandlet ved kontrolleret kompostering må ikke anvendes til fortærbare afgrøder.
5. På arealer, hvor der er tilført ikke hygiejniseret spildevandsslam, må der indtil 1 år efter tilførsel kun dyrkes korn- eller frøafgrøder til modenhed samt græs eller lignende til industriel fremstilling af tørfoder.

Du kan finde yderligere information i Miljøstyrelsens vejledning nr. 5 1990 om affaldsstoffer til jordbrugsformål, som kan hentes på styrelsens hjemmeside: www.mst.dk.

Bedømmelse

Alvor: Alvoren af en manglende overensstemmelse afhænger navnlig af størrelsen af dens virkninger under hensyntagen til formålet med det pågældende krav. Ved en vurdering af alvoren af en manglende overholdelse vil det således som udgangspunkt kunne indgå, hvor mange ”forkerte” anvendelser, der er tale om. Den endelige bedømmelse af alvoren af den manglende overholdelse må dog altid bero på en samlet vurdering af det konkrete forhold. For eksempel vil en anvendelse af ikke behandlet spildevandsslam til jordbrugsformål kunne vægte højere, end hvis der er tale om at stabiliseret spildevandsslam ikke er nedbragt inden 6 timer efter tilførsel.

Omfang: Omfanget af en manglende overensstemmelse fastslås navnlig under hensyntagen til, om den manglende overensstemmelse har vidtrækkende virkning eller er begrænset til selve bedriften. Ved en vurdering af omfanget af en manglende overholdelse vil der således som udgangspunkt kunne tages hensyn til, om den afledte miljøeffekt af en manglende overholdelse kan registreres eller med stor sandsynlighed vurderes at påvirke miljøet på bedriften, i nærområdet (nærmeste naboer) eller i fjernmiljøet (for eksempel forurening af grundvand). Ved ”registreres” forstås her, at påvirkningen af miljøet kan måles eller på anden måde registreres ved empiriske data. Ved ”vurdering med stor sandsynlighed” forstås her, at vurderingen af påvirkningen af miljøet kan underbygges ved modelberegninger eller lignende. Det vil formentlig være meget sjældent, at manglende overholdelse af krav 1.6 rækker ud over egen bedrift.

Varighed: Varigheden af en manglende overensstemmelse afhænger navnlig af, hvor længe dens virkninger varer, eller muligheden for at bringe dens virkninger til ophør med

rimelige midler. Den tid, der medgår til at lovliggøre det ulovlige forhold, vil således kunne indgå ved en vurdering af varigheden af en manglende overholdelse. Varigheden af en manglende overholdelse må dog i alle tilfælde bero på en samlet vurdering af det konkrete forhold.

| Karakter Kriterium | 1 Indenfor tolerance- grænse i bestemmelse n | 2 Lille effekt i forhold til formål med kravet | 3 Væsentlig effekt i forhold til formål med kravet | 4 Meget stor effekt i forhold til formål med kravet | Karakter |
|-------------------------------------|---|--|---|--|----------|
| Alvor | | 1 fejl | 2 fejl | 3 fejl eller flere | |
| Omfang | | Egen bedrift | | | |
| Varighed | | | Inden for 1 planperiode/v ækstsæson | 1 planperiode/v ækstsæson | |

Krav 1.7

| | | |
|--|--|--|
| Bekendtgørelse nr. 604 af 15. juli 2002 om erhvervsmæssigt dyrehold, husdyrgødning, ensilage m.v., § 7, § 19 og § 20 og § 22, stk. 1 samt § 23 for så vidt angår forurening af grundvand og overfladevand. | Nitratdirektivet 91/676/EØF, Artikel 5(4), Bilag II, A, 5) | Kontrol og udtagning til kontrol: Kommunalbestyrelsen |
|--|--|--|

Krav 1.7

Indretning stalde og lignende ved erhvervsmæssigt dyrehold.*

1. Stalde og lignende indretninger til dyr skal være indrettet således, at forurening af grundvand og overfladevand ikke finder sted.
2. De skal have gulve, udført af for fugtighed vanskeligt gennemtrængeligt materiale.
3. Gulve skal kunne modstå påvirkningerne fra dyrene og de i stalden anvendte redskaber.

-
4. Afløb fra stalde, møddinger og ensilageoplag, samle- og pumpebrønde skal føres gennem tætte, lukkede ledninger. Afløb, der kommer under pumpetryk, skal udføres således, at de kan modstå påvirkninger fra pumpetrykket. Afløb med tilhørende brønde skal udføres af autoriserede kloakmestre i overensstemmelse med forskrifter for afløb, som er anført i bygningsreglementet.
 5. Afløb fra stalde skal føres til beholder for flydende husdyrgødning.
 6. Spildevand fra vask af produkter fra husdyrhold, malkemaskiner, foderrekvisitter og lignende kan føres til en beholder for flydende husdyrgødning eller til en separat beholder.⁶
 7. Stalde og lignende indretninger til dyr, gulve samt afløb fra stalde, møddinger, ensilage oplag, samle- og pumpebrønde skal renholdes og vedligeholdes, herunder beskyttes mod tæring, så de begrænser forurening fra dyreholdet til vandmiljøet.

⁶ Hvis spildevand fra vask af produkter fra husdyrhold, malkemaskiner, foderrekvisitter og lignende ikke føres til beholder for flydende husdyrgødning eller til en separat beholder, er spildevandet omfattet af krav 1.1.

* Visse anlæg og staldsystemer, beskrevet i landbrugets byggeblade og godkendt i henhold til § 33 i bekendtgørelse nr. 604 af 15. juli 2002 om erhvervsmæssigt dyrehold, husdyrgødning, ensilage mv. behøver nødvendigvis ikke at overholde kravet. Der kan være stillet krav om at nærmere angivne driftsforhold skal overholdes.

Bedømmelse – delkrav 1-3

Alvor: Alvoren af en manglende overensstemmelse afhænger navnlig af størrelsen af dens virkninger under hensyntagen til formålet med det pågældende krav. Ved en vurdering af alvoren af en manglende overholdelse vil det således som udgangspunkt kunne indgå, om stalde og lignende indretninger til husdyr er indrettet korrekt, f.eks. hvor stor en del af gulvet, der ikke er udført af for fugtighed vanskeligt gennemtrængeligt materiale eller hvor stor en del af gulvet, der er ødelagt. Den endelige bedømmelse af alvoren af den manglende overholdelse må dog altid bero på en samlet vurdering af det konkrete forhold. For eksempel om der rent faktisk er sket en forurening af grundvand eller overfladevand, eller om der alene er fremkaldt fare herfor. I denne vurdering vil også omfanget af den manglende overholdelse kunne indgå jf. nedenfor.

Vedrørende afløb og brønde henvises til delkrav 4-5.

Vedrørende afløb fra stalde og spildevand henvises til delkrav 6.

Omfang: Omfanget af en manglende overensstemmelse fastslås navnlig under hensyntagen til, om den manglende overensstemmelse har vidtrækkende virkning eller er begrænset til selve bedriften. Ved en vurdering af omfanget af en manglende overholdelse vil der således som udgangspunkt kunne tages hensyn til om den afledte miljøeffekt af en manglende overholdelse kan registreres eller med stor sandsynlighed vurderes at påvirke miljøet på bedriften, i nærområdet (nærmeste naboer) eller i fjernmiljøet (for eksempel forurening af grundvand). Ved ”registreres” forstås her, at påvirkningen af miljøet kan måles eller på anden måde registreres ved empiriske data. Ved ”vurdering med stor sandsynlighed” forstås her, at vurderingen af påvirkningen af miljøet kan underbygges ved modelberegninger eller lignende.

Varighed: Varigheden af en manglende overensstemmelse afhænger navnlig af, hvor længe dens virkninger varer, eller muligheden for at bringe dens virkninger til ophør med rimelige midler. Den tid, der medgår til at lovliggøre det ulovlige forhold vil således kunne indgå ved en vurdering af varigheden af en manglende overholdelse (f.eks. reparation af gulvet). Varigheden af en manglende overholdelse må dog i alle tilfælde bero på en samlet vurdering af det konkrete forhold.

| Karakter Kriterium | 1 Indenfor tolerancegrænse i bestemmelsen | 2 Lille effekt i forhold til formål med kravet | 3 Væsentlig effekt i forhold til formål med kravet | 4 Meget stor effekt i forhold til formål med kravet | Karakter |
|-------------------------------------|--|---|---|--|----------|
| Alvor | | 0-20 % m2 | 20-75 % m2 | 75 % m2 | |
| Omfang | | Egen bedrift | Nærområde | Fjernområde | |
| Varighed | | Inden 1 måned | Inden 3 måneder | Over 3 måneder | |

Bedømmelse – delkrav 4-5

Alvor: Alvoren af en manglende overensstemmelse afhænger navnlig af størrelsen af dens virkninger under hensyntagen til formålet med det pågældende krav. Ved en vurdering af alvoren af en manglende overholdelse vil det således som udgangspunkt kunne indgå, hvor mange "fejl", der er tale om for så vidt angår etableringen og driften af afløb og brønde. Den endelige bedømmelse af alvoren af den manglende overholdelse må dog altid bero på en samlet vurdering af det konkrete forhold. For eksempel om der rent faktisk er sket en forurening af grundvand eller overfladevand, eller om der alene er fremkaldt fare herfor. I denne vurdering vil også omfanget af den manglende overholdelse kunne indgå jf. nedenfor.

Omfang: Omfanget af en manglende overensstemmelse fastslås navnlig under hensyntagen til, om den manglende overensstemmelse har vidtrækkende virkning eller er begrænset til selve bedriften. Ved en vurdering af omfanget af en manglende overholdelse vil der således som udgangspunkt kunne tages hensyn til om den afledte miljøeffekt af en manglende overholdelse kan registreres eller med stor sandsynlighed vurderes at påvirke miljøet på bedriften, i nærområdet (nærmeste naboer) eller i fjernmiljøet (for eksempel forurening af grundvand). Ved "registreres" forstås her, at påvirkningen af miljøet kan måles eller på anden måde registreres ved empiriske data. Ved "vurdering med stor sandsynlighed" forstås her, at vurderingen af påvirkningen af miljøet kan underbygges ved modelberegninger eller lignende.

Varighed: Varigheden af en manglende overensstemmelse afhænger navnlig af, hvor længe dens virkninger varer, eller muligheden for at bringe dens virkninger til ophør med rimelige midler. Den tid, der medgår til at lovliggøre det ulovlige forhold vil således kunne indgå ved en vurdering af varigheden af en manglende overholdelse (for eksempel reparation af afløb). Varigheden af en manglende overholdelse må dog i alle tilfælde bero på en samlet vurdering af det konkrete forhold.

| Karakter Kriterium | 1 Indenfor tolerance- grænse i bestemmelse n | 2 Lille effekt i forhold til formål med kravet | 3 Væsentlig effekt i forhold til formål med kravet | 4 Meget stor effekt i forhold til formål med kravet | Karakter |
|-------------------------------------|---|--|---|--|----------|
| Alvor | | 1 fejl | 2 fejl | 3 fejl og derover | |
| Omfang | | Egen bedrift | Nærområde | Fjernområde | |
| Varighed | | Inden 1 måned | Inden 3 måneder | Over 3 måneder | |

Bedømmelse – delkrav 6

Alvor: Alvoren af en manglende overensstemmelse afhænger navnlig af størrelsen af dens virkninger under hensyntagen til formålet med det pågældende krav. Ved en vurdering af alvoren af en manglende overholdelse vil det således som udgangspunkt kunne indgå, om spildevand fra vask af produkter fra husdyrhold, malkemaskiner, foderrekvisitter og lignende føres til korrekt beholder. Den endelige bedømmelse af alvoren af den manglende overholdelse må dog altid bero på en samlet vurdering af det konkrete forhold. For eksempel om der rent faktisk er sket en forurening af grundvand eller overfladevand, eller om der alene er fremkaldt fare herfor. I denne vurdering vil også omfanget af den manglende overholdelse kunne indgå jf. nedenfor.

Omfang: Omfanget af en manglende overensstemmelse fastslås navnlig under hensyntagen til, om den manglende overensstemmelse har vidtrækkende virkning eller er begrænset til selve bedriften. Ved en vurdering af omfanget af en manglende overholdelse vil der således som udgangspunkt kunne tages hensyn til om den afledte miljøeffekt af en manglende overholdelse kan registreres eller med stor sandsynlighed vurderes at påvirke miljøet på bedriften, i nærområdet (nærmeste naboer) eller i fjernmiljøet (for eksempel forurening af grundvand). Ved ”registreres” forstås her, at påvirkningen af miljøet kan måles eller på anden måde registreres ved empiriske data. Ved ”vurdering med stor sandsynlighed” forstås her, at vurderingen af påvirkningen af miljøet kan underbygges ved modelberegninger eller lignende.

Varighed: Varigheden af en manglende overensstemmelse afhænger navnlig af, hvor længe dens virkninger varer, eller muligheden for at bringe dens virkninger til ophør med rimelige midler. Den tid, der medgår til at lovliggøre det ulovlige forhold vil således kunne indgå ved en vurdering af varigheden af en manglende overholdelse (for eksempel etablering af korrekt opsamling af spildevand). Varigheden af en manglende overholdelse må dog i alle tilfælde bero på en samlet vurdering af det konkrete forhold.

| Karakter Kriterium | 1 Indenfor tolerance- grænse i bestemmelse n | 2 Lille effekt i forhold til formål med kravet | 3 Væsentlig effekt i forhold til formål med kravet | 4 Meget stor effekt i forhold til formål med kravet | Karakter |
|-------------------------------------|---|--|---|--|----------|
| Alvor | | | Opsamling af spildevand er ikke korrekt | | |
| Omfang | | Egen bedrift | Nærområde | Fjernområde | |
| Varighed | | Inden 1 måned | Inden 3 måneder | Over 3 måneder | |

Bemærkninger:

Afløb fra stalde med flydende husdyrgødning. Hvis spildevand fra vask af produkter fra husdyrhold, malkemaskiner, foderrekvisitter og lignende ikke føres til en beholder for flydende husdyrgødning eller til en separat beholder, er spildevandet omfattet af krav 1.1. (Miljø: Stoffer, produkter og materialer, der kan forurene grundvand, jord og undergrund).

Krav 1.8

| | | |
|---|---|---|
| Bekendtgørelse nr. 604 af 15. juli 2002 om erhvervsmæssigt dyrehold, husdyrgødning, ensilage m.v., § 8. | Nitratdirektivet 91/676/EØF, Artikel 5(4), Bilag II, A, 5) Bilag III, 1, 2) | Kontrol og udtagning til kontrol: Kommunalbestyrelsen |
|---|---|---|

Opbevaringskapacitet for husdyrgødning ved erhvervsmæssigt dyrehold.

1. For ejendomme, der har et dyrehold eller som oplagrer husdyrgødning, skal opbevaringsanlæg for husdyrgødning have en kapacitet, der er tilstrækkelig til, at

udbringningen kan ske i overensstemmelse med reglerne for anvendelse af husdyrgødning og ensilagesaft og harmonireglerne ⁷, samt til, at udnyttelsen af husdyrgødningens næringsstofindhold opfylder kravene i bekendtgørelse om jordbrugets anvendelse af gødning og om plantedække. Opbevaringsanlæg til husdyrgødning skal dog mindst have en kapacitet svarende til 6 måneders tilførsel. Den tilstrækkelige opbevaringskapacitet vil normalt svare til mindst 9 måneders tilførsel, dog normalt mindst 7 måneders tilførsel for kvægbrug, hvor mindst 2/3 af dyreenhederne udgøres af kvæg, og hvor dyrene går ude i sommerhalvåret.

2. Tilførslen opgøres som den mængde husdyrgødning, der produceres i det givne tidsrum, beregnet ud fra, at dyrene er på stald, samt hvad der i øvrigt tilledes anlægget, herunder vaskevand og ensilagesaft. Ved opgørelsen kan gødning opbevaret som kompost eller fast gødning i markstak dog fraregnes. Såfremt der foreligger specielle forhold, eksempelvis hvor kødkvæg går ude en stor del af året, skal opbevaringskapaciteten minimum svare til den periode, hvor dyrene er på stald.
3. Anlæg, der udelukkende anvendes til opbevaring af ensilagesaft og spildevand, skal have tilstrækkelig opbevaringskapacitet til, at udbringning kan ske miljømæssigt forsvarligt.
4. Kravet om opbevaringskapacitet kan opfyldes ved, at der foreligger skriftlige aftaler om levering af husdyrgødning til opbevaring på anden ejendom eller levering til fælles biogasanlæg, gødningsbehandlingsanlæg eller gødningsopbevaringsanlæg. Sådanne opbevaringsaftaler skal have en varighed af mindst 5 år ⁸.

⁷ Bekendtgørelse nr. 604 af 15. juli 2002 om erhvervsmæssigt dyrehold, husdyrgødning, ensilage m.v., § 24 - 28.

⁸ Kommunalbestyrelsen kan fastsætte nærmere krav til aftalernes udformning.

Bedømmelse

Alvor: Alvoren af en manglende overensstemmelse afhænger navnlig af størrelsen af dens virkninger under hensyntagen til formålet med det pågældende krav. Ved en vurdering af alvoren af en manglende overholdelse vil det således som udgangspunkt kunne indgå, hvor mange måneders opbevaringskapacitet til husdyrgødning, der mangler. Den endelige bedømmelse af alvoren af den manglende overholdelse må dog altid bero på en samlet vurdering af det konkrete forhold. For eksempel om der som følge af den manglende overholdelse er sket overløb fra gyllebeholder med heraf følgende forurening af grundvand eller overfladevand, eller om der er fremkaldt fare herfor. I denne vurdering vil også omfanget af den manglende overholdelse kunne indgå jf. nedenfor.

Vedrørende udbringning af husdyrgødning henvises der til krav 1.13 og 1.15.

Omfang: Omfanget af en manglende overensstemmelse fastslås navnlig under hensyntagen til, om den manglende overensstemmelse har vidtrækkende virkning eller er begrænset til selve bedriften. Ved en vurdering af omfanget af en manglende overholdelse

vil der således som udgangspunkt kunne tages hensyn til, om den afledte miljøeffekt af en manglende overholdelse kan registreres eller med stor sandsynlighed vurderes at påvirke miljøet på bedriften, i nærområdet (nærmeste naboer) eller i fjernmiljøet (for eksempel forurening af grundvand). Ved ”registreres” forstås her, at påvirkningen af miljøet kan måles eller på anden måde registreres ved empiriske data. Ved ”vurdering med stor sandsynlighed” forstås her, at vurderingen af påvirkningen af miljøet kan underbygges ved modelberegninger eller lignende. Det vil formentlig være meget sjældent, at manglende overholdelse af krav 1.8 rækker ud over egen bedrift, dog jævnfør ovennævnte.

Varighed: Varigheden af en manglende overensstemmelse afhænger navnlig af, hvor længe dens virkninger varer, eller muligheden for at bringe dens virkninger til ophør med rimelige midler. Den tid, der medgår til at lovliggøre det ulovlige forhold, vil således kunne indgå ved en vurdering af varigheden af en manglende overholdelse (for eksempel indgåelse af husdyrgødningsaftaler eller aftaler om opbevaring på anden mands virksomhed). Varigheden af en manglende overholdelse må dog i alle tilfælde bero på en samlet vurdering af det konkrete forhold.

| Karakter Kriterium | 1 Indenfor tolerance- grænse i bestemmelse n | 2 Lille effekt i forhold til formål med kravet | 3 Væsentlig effekt i forhold til formål med kravet | 4 Meget stor effekt i forhold til formål med kravet | Karakter |
|-------------------------------------|---|--|---|---|----------|
| Alvor | | Mangler opbevaringska- pacitet til 1 måned | Mangler opbevarings- kapacitet til 2 måneder | Mangler opbevaringska- pacitet til 3 måneder og derover | |
| Omfang | | Egen bedrift | Nærområde | Fjernområde | |
| Varighed | | Inden 1 måned | Inden 3 måneder | Over 3 måneder | |

Krav 1.9

| | | |
|---|---|--|
| Bekendtgørelse nr. 604 af 15. juli 2002 om erhvervsmæssigt dyrehold, husdyrgødning, ensilage m.v., § 10, § 12, stk. 1, § 13 samt § 21 og § 22, stk. 1-2 samt § 23 for så vidt angår forurening af | Nitratdirektivet 91/676/EØF, Artikel 5(4), Bilag II, A, 5) Bilag III, 1, 2) | Kontrol og udtagning til kontrol: Kommunalbestyrelsen |
|---|---|--|

| | | |
|-----------------------------|--|--|
| grundvand og overfladevand. | | |
|-----------------------------|--|--|

Opbevaring af fast husdyrgødning.*

Oplagring af fast gødning må kun ske på møddinger eller i lukkede containere.

1. Møddinger skal indrettes således, at overfladevand fra omliggende arealer og tage ikke kan løbe ind på møddingarealet. Møddingsaft skal bortledes gennem dertil indrettede afløb
2. Møddinger skal udføres således, at der er afløb fra laveste punkt, at tilstopning undgås, og at der kan bortledes en vandmængde pr. time, svarende til mindst 100 mm nedbør. Afløbet skal føres til en beholder.
3. Møddingens sidebegrænsning skal som minimum bestå af en 1 m høj mur eller en 2 m bred randbelægning. Møddingbund og randbelægning samt belægning ved indkørsel i møddingen skal som minimum have 3 pct. fald mod afløb. Kommunalbestyrelsen kan tillade en anden form for begrænsning, der giver tilsvarende sikkerhed for opsamling af møddingsaften.
4. Møddingbund og sidebegrænsning skal være udført af et for fugtighed vanskeligt gennemtrængeligt materiale og skal udføres således, at de kan modstå påvirkningerne, dels fra køretøjer og redskaber ved fyldning og tømning, dels fra den oplagrede gødning.
5. Møddinger eller lukkede containere til opbevaring af fast gødning skal renholdes og vedligeholdes, herunder beskyttes mod tæring, så de begrænser forurening fra dyreholdet til vandmiljøet.

*Visse anlæg og staldsystemer, beskrevet i landbrugets byggeblade og godkendt i henhold til § 33 i bekendtgørelse nr.604 af 15. juli 2002 om erhvervsmæssigt dyrehold, husdyrsgødning, ensilage m.v. behøver nødvendigvis ikke at overholde kravet. Der kan være stillet krav om at nærmere angivne driftsforhold skal overholdes.

Bedømmelse – delkrav 1

Alvor: Alvoren af en manglende overensstemmelse afhænger navnlig af størrelsen af dens virkninger under hensyntagen til formålet med det pågældende krav. Ved en vurdering af alvoren af en manglende overholdelse vil det således som udgangspunkt kunne indgå, hvor meget fast gødning, der ikke oplagres på møddinger, i lukkede containere eller i markmødding med tilladelse fra kommunalbestyrelsen. Den endelige bedømmelse af alvoren af den manglende overholdelse må dog altid bero på en samlet vurdering af det konkrete forhold. For eksempel om fastgødning er opbevaret uforsvarligt, herunder om der er sket en forurening af grundvand eller overfladevand, eller om der er fremkaldt fare herfor. I denne vurdering vil også omfanget af den manglende overholdelse kunne indgå jf. nedenfor.

Vedrørende indretning af møddingsplads henvises til delkrav 2-5.

Omfang: Omfanget af en manglende overensstemmelse fastslås navnlig under hensyntagen til, om den manglende overensstemmelse har vidtrækkende virkning eller er begrænset til selve bedriften. Ved en vurdering af omfanget af en manglende overholdelse

vil der således som udgangspunkt kunne tages hensyn til, om den afledte miljøeffekt af en manglende overholdelse kan registreres eller med stor sandsynlighed vurderes at påvirke miljøet på bedriften, i nærområdet (nærmeste naboer) eller i fjernmiljøet (for eksempel forurening af grundvand). Ved ”registreres” forstås her, at påvirkningen af miljøet kan måles eller på anden måde registreres ved empiriske data. Ved ”vurdering med stor sandsynlighed” forstås her, at vurderingen af påvirkningen af miljøet kan underbygges ved modelberegninger eller lignende.

Varighed: Varigheden af en manglende overensstemmelse afhænger navnlig af, hvor længe dens virkninger varer, eller muligheden for at bringe dens virkninger til ophør med rimelige midler. Den tid, der medgår til at lovliggøre det ulovlige forhold vil således kunne indgå ved en vurdering af varigheden af en manglende overholdelse (for eksempel fjernelse af husdyrgødning, der ikke er lagret korrekt og/eller etablering af større lagerkapacitet). Varigheden af en manglende overholdelse må dog i alle tilfælde bero på en samlet vurdering af det konkrete forhold.

| Karakter Kriterium | 1 Indenfor tolerance- grænse i bestemmelse n | 2 Lille effekt i forhold til formål med kravet | 3 Væsentlig effekt i forhold til formål med kravet | 4 Meget stor effekt i forhold til formål med kravet | Karakter |
|-------------------------------------|---|--|---|--|----------|
| Alvor | | 0-20 % | 20-75 % | 75 % og derover | |
| Omfang | | Egen bedrift | Nærområde | Fjernområde | |
| Varighed | | Inden 1 måned | Inden 3 måneder | Over 3 mdr. | |

Bedømmelse – delkrav 2 -5

Alvor: Alvoren af en manglende overensstemmelse afhænger navnlig af størrelsen af dens virkninger under hensyntagen til formålet med det pågældende krav. Ved en vurdering af alvoren af en manglende overholdelse vil det således som udgangspunkt kunne indgå, hvor mange "fejl", der er tale om for så vidt angår indretning og drift af møddinger herunder afløb (møddinger skal indrettes således, at overfladevand fra omliggende arealer og tage ikke kan løbe ind på møddingarealet. Møddingsaft skal bortledes gennem dertil indrettede afløb). Den endelige bedømmelse af alvoren af den manglende overholdelse må dog altid bero på en samlet vurdering af det konkrete forhold. For eksempel om der rent faktisk er sket en forurening af grundvand eller overfladevand, eller om der alene er fremkaldt fare herfor. I denne vurdering vil også omfanget af den manglende overholdelse kunne indgå jf. nedenfor.

Omfang: Omfanget af en manglende overensstemmelse fastslås navnlig under hensyntagen til, om den manglende overensstemmelse har vidtrækkende virkning eller er begrænset til selve bedriften. Ved en vurdering af omfanget af en manglende overholdelse vil der således som udgangspunkt kunne tages hensyn til om den afledte miljøeffekt af en manglende overholdelse kan registreres eller med stor sandsynlighed vurderes at påvirke miljøet på bedriften, i nærområdet (nærmeste naboer) eller i fjernmiljøet (for eksempel forurening af grundvand). Ved ”registreres” forstås her, at påvirkningen af miljøet kan måles eller på anden måde registreres ved empiriske data. Ved ”vurdering med stor sandsynlighed” forstås her, at vurderingen af påvirkningen af miljøet kan underbygges ved modelberegninger eller lignende.

Varighed: Varigheden af en manglende overensstemmelse afhænger navnlig af, hvor længe dens virkninger varer, eller muligheden for at bringe dens virkninger til ophør med rimelige midler. Den tid, der medgår til at lovliggøre det ulovlige forhold, vil således kunne indgå ved en vurdering af varigheden af en manglende overholdelse (for eksempel reparation og ændring af møddingsplads og afløb, således, at der ikke er risiko for forurening af grundvand og overfladevand). Varigheden af en manglende overholdelse må dog i alle tilfælde bero på en samlet vurdering af det konkrete forhold.

| Karakter Kriterium | 1 Indenfor tolerance- grænse i bestemmelse n | 2 Lille effekt i forhold til formål med kravet | 3 Væsentlig effekt i forhold til formål med kravet | 4 Meget stor effekt i forhold til formål med kravet | Karakter |
|-------------------------------------|---|--|---|--|----------|
| Alvor | | 1 fejl | 2 fejl | 3 fejl og derover | |
| Omfang | | Egen bedrift | Nærområde | Fjernområde | |
| Varighed | | Inden 1 måned | Inden 3 måneder | Over 3 måneder | |

Krav 1.10

| | | |
|--|---|--|
| Bekendtgørelse nr. 604 af 15. juli 2002 om erhvervsmæssigt dyrehold, husdyrgødning, ensilage m.v., § 11, dog undtaget kravet om at kompostoplaget skal være overdækket med kompostdug eller lufttæt materiale og § 6, stk. 1 for så vidt | Nitratdirektivet 91/676/EØF, Artikel 5(4), Bilag II, A, 5) Bilag III, 1, 2) | Kontrol og udtagning til kontrol: Kommunalbestyrelsen |
|--|---|--|

| | | |
|---|--|--|
| <p>angår afstandskravene til enkelt vandindvindingsanlæg, fælles vandindvindingsanlæg og vandløb (herunder dræn) og søer, jf. bekendtgørelse nr. 161 af 17. marts 2004 om ændring af bekendtgørelse om erhvervsmæssigt dyrehold, husdyrgødning, ensilage m.v.</p> | | |
|---|--|--|

Opbevaring af kompost og fast husdyrgødning.*

Delkrav – bedømmelsen er opdelt i 2 afsnit

1. Kompost med et tørstofindhold på mindst 30 pct. må dog oplagres i marken. Oplaget skal opfylde afstandskravene⁹ og må ikke medføre risiko for forurening af grund- eller overfladevand.
2. Opbevaring af fast gødning i markmødding må kun ske efter Kommunalbestyrelsens tilladelse. Kommunalbestyrelsen kan, for landbrugsejendomme i landsbyer, i særlige tilfælde tillade opbevaring af fast gødning i markmødding, hvis det godtgøres, at det ikke er muligt at opnå en miljømæssig tilfredsstillende opbevaring i tilknytning til staldene. En tilladelse skal være ledsaget af sådanne vilkår for placering, indretning og drift af markmøddingen, at der ikke opstår risiko for forurening af grundvandet, og at der ikke kan ske afledning til vandløb (herunder dræn), søer og havet. For markmøddinger gælder i øvrigt nedenstående afstandsbestemmelser.

⁹ Stalde og lignende indretninger til dyr, samt møddinger og åbne beholdere til husdyrgødning skal opfylde afstandskravene i bekendtgørelse nr. 604 af 15. juli 2002 om erhvervsmæssigt dyrehold, husdyrgødning, ensilage mv. § 6, stk. 2.

*Visse anlæg og staldsystemer, beskrevet i landbrugets byggeblade og godkendt i henhold til § 33 i bekendtgørelse nr. 604 af 15. juli 2002 om erhvervsmæssigt dyrehold, husdyrgødning ensilage mv. behøver nødvendigvis ikke at overholde kravet. Der kan være stillet krav om, at nærmere angivne driftsforhold skal overholdes.

Afstandskrav til offentlig vej, privat fællesvej, levnedsmiddelvirksomhed, beboelse på samme ejendom og til naboskel indgår ikke i bedømmelsen af manglende overensstemmelse med krav 1.10

Bedømmelse – delkrav 1

Alvor: Alvoren af en manglende overensstemmelse afhænger navnlig af størrelsen af dens virkninger under hensyntagen til formålet med det pågældende krav. Ved en vurdering af alvoren af en manglende overholdelse vil det således som udgangspunkt kunne indgå, hvor mange af afstandskravene, der er overskredet for så vidt angår afstand til enkelt vandindvindingsanlæg, fælles vandindvindingsanlæg og til vandløb (herunder dræn) og søer. Kompost med et tørstofindhold på mindst 30 % må godt oplagres i marken. Afstandskravene skal opfyldes hver for sig. Den endelige bedømmelse af alvoren af den

manglende overholdelse må dog altid bero på en samlet vurdering af det konkrete forhold. For eksempel om der rent faktisk er sket en forurening, eller om der alene er fremkaldt fare herfor. I denne vurdering vil også omfanget af den manglende overholdelse kunne indgå, jf. nedenfor.

- | | |
|--|------|
| 1) Til enkelt vandindvindingsanlæg | 25 m |
| 2) Til fælles vandindvindingsanlæg | 50 m |
| 3) Til vandløb (herunder dræn) og søer | 15 m |

Vedrørende markmødding henvises til delkrav 2.

Omfang: Omfanget af en manglende overensstemmelse fastslås navnlig under hensyntagen til, om den manglende overensstemmelse har vidtrækkende virkning eller er begrænset til selve bedriften. Ved en vurdering af omfanget af en manglende overholdelse vil der således som udgangspunkt kunne tages hensyn til om den afledte miljøeffekt af en manglende overholdelse kan registreres eller med stor sandsynlighed vurderes at påvirke miljøet på bedriften, i nærområdet (nærmeste naboer) eller i fjernmiljøet (for eksempel forurening af grundvand). Ved ”registreres” forstås her, at påvirkningen af miljøet kan måles eller på anden måde registreres ved empiriske data. Ved ”vurdering med stor sandsynlighed” forstås her, at vurderingen af påvirkningen af miljøet kan underbygges ved modelberegninger eller lignende.

Varighed: Varigheden af en manglende overensstemmelse afhænger navnlig af, hvor længe dens virkninger varer, eller muligheden for at bringe dens virkninger til ophør med rimelige midler. Den tid, der medgår til at lovliggøre det ulovlige forhold, vil således kunne indgå ved en vurdering af varigheden af en manglende overholdelse (for eksempel flytning af kompost så afstandskravene overholdelse, eller fjernelse af husdyrgødning, der ikke kan betragtes som værende kompost). Varigheden af en manglende overholdelse må dog i alle tilfælde bero på en samlet vurdering af det konkrete forhold.

| Karakter Kriterium | 1 Indenfor tolerance- grænse i bestemmelse n | 2 Lille effekt i forhold til formål med kravet | 3 Væsentlig effekt i forhold til formål med kravet | 4 Meget stor effekt i forhold til formål med kravet | Karakter |
|-------------------------------------|---|--|---|--|----------|
| Alvor | | 1 overskridelse | 2 overskridelse r | flere overskridelser | |
| Omfang | | Bedriften | Nærrområde | Fjernområde | |
| Varighed | | Inden 1 måned | Inden 3 måneder | Over måneder | |

Bedømmelse – delkrav 2

Alvor: Alvoren af en manglende overensstemmelse afhænger navnlig af størrelsen af dens virkninger under hensyntagen til formålet med det pågældende krav. Ved en vurdering af alvoren af en manglende overholdelse vil det således som udgangspunkt være, om der kunne have været givet tilladelse, såfremt der var blevet søgt herom.

Omfang: Omfanget af en manglende overensstemmelse fastslås navnlig under hensyntagen til, om den manglende overensstemmelse har vidtrækkende virkning eller er begrænset til selve bedriften. Ved en vurdering af omfanget af en manglende overholdelse vil der således som udgangspunkt kunne tages hensyn til om den afledte miljøeffekt af en manglende overholdelse kan registreres eller med stor sandsynlighed vurderes at påvirke miljøet på bedriften, i nærområdet (nærmeste naboer) eller i fjernmiljøet (for eksempel forurening af grundvand). Ved ”registreres” forstås her, at påvirkningen af miljøet kan måles eller på anden måde registreres ved empiriske data. Ved ”vurdering med stor sandsynlighed” forstås her, at vurderingen af påvirkningen af miljøet kan underbygges ved modelberegninger eller lignende.

Varighed: Varigheden af en manglende overensstemmelse afhænger navnlig af, hvor længe dens virkninger varer, eller muligheden for at bringe dens virkninger til ophør med rimelige midler. Den tid, der medgår til at lovliggøre det ulovlige forhold, vil således kunne indgå ved en vurdering af varigheden af en manglende overholdelse (for eksempel indhentelse af fornødne tilladelser eller efterkommelse af påbud). Varigheden af en manglende overholdelse må dog i alle tilfælde bero på en samlet vurdering af det konkrete forhold.

| Karakter Kriterium | 1 Indenfor tolerance- grænse i bestemmelse n | 2 Lille effekt i forhold til formål med kravet | 3 Væsentlig effekt i forhold til formål med kravet | 4 Meget stor effekt i forhold til formål med kravet | Karakter |
|-------------------------------------|---|--|---|--|----------|
| Alvor | | | Har ikke tilladelse men kan få det | Har ikke tilladelse og kan IKKE få det | |
| Omfang | | Egen bedrift | Nærområde | Fjernområde | |
| Varighed | | | Der skal søges om tilladelse | Der kan ikke gives tilladelse | |

Krav 1.11

| | | |
|--|--|--|
| Bekendtgørelse nr. 604 af 15. juli 2002 om erhvervsmæssigt dyrehold, husdyrgødning, ensilage m.v. § 14 og 15 og § 22 , stk. 1 og 3 samt § 23 for så vidt angår forurening af grundvand og overfladevand. | Nitratdirektivet 91/676/EØF, Artikel 5(4), Bilag II, A, 5) | Kontrol og udtagning til kontrol: Kommunalbestyrelsen |
|--|--|--|

Opbevaring af ensilage*.

1. Saftgivende ensilage, herunder ensilage af roetop, roeaffald og ikke-forvejret græs, skal opbevares på ensilageplads eller i ensilagesilo. Ensilagepladser skal opfylde krav, svarende til bestemmelserne for møddinger.
2. Kravene gælder også for ensilagepladser opført efter 1. august 2004 til opbevaring af ikke-saftgivende ensilage.
3. Ensilagesiloer skal have en bund, der er udført af et for fugtighed vanskeligt gennemtrængeligt materiale. De skal endvidere være udført af bestandige materialer og skal kunne modstå påvirkninger fra indholdet og fra indlægning og udtagning. De skal indrettes, så ensilagesaft kun kan afledes gennem dertil indrettede afløb, efter samme bestemmelser som møddingspladser.
4. Ensilagepladser eller ensilagesiloer skal renholdes og vedligeholdes., herunder mod tæring, så de begrænser forurening fra dyreholdet til vandmiljøet.

*Visse anlæg og staldsystemer, beskrevet i landbrugets byggeblade og godkendt i henhold til § 33 i bekendtgørelse nr. 604 af 15. juli 2002 om erhvervsmæssigt dyrehold, husdyrgødning, ensilage mv. behøver nødvendigvis ikke at overholde kravet. Der kan være stillet krav om at nærmere angivne driftsforhold skal overholdes.

Alvor: Alvoren af en manglende overensstemmelse afhænger navnlig af størrelsen af dens virkninger under hensyntagen til formålet med det pågældende krav. Ved en vurdering af alvoren af en manglende overholdelse vil det således som udgangspunkt kunne indgå, hvor mange "fejl", der er tale om (maksimalt 5 fejl – forkert opbevaring, ensilageplads opfylder ikke krav, ensilagesiloen har ikke korrekt bund, er ikke af korrekt materiale og har ikke korrekt afløb). Den endelige bedømmelse af alvoren af den manglende overholdelse må dog altid bero på en samlet vurdering af det konkrete forhold. For eksempel om der rent faktisk er sket en forurening, eller om der alene er fremkaldt fare herfor. I denne vurdering vil også omfanget af den manglende overholdelse kunne indgå, jf. nedenfor.

Omfang: Omfanget af en manglende overensstemmelse fastslås navnlig under hensyntagen til, om den manglende overensstemmelse har vidtrækkende virkning eller er begrænset til selve bedriften. Ved en vurdering af omfanget af en manglende overholdelse vil der således som udgangspunkt kunne tages hensyn til om den afledte miljøeffekt af en manglende overholdelse kan registreres eller med stor sandsynlighed vurderes at påvirke

miljøet på bedriften, i nærområdet (nærmeste naboer) eller i fjernmiljøet (for eksempel forurening af grundvand). Ved ”registreres” forstås her, at påvirkningen af miljøet kan måles eller på anden måde registreres ved empiriske data. Ved ”vurdering med stor sandsynlighed” forstås her, at vurderingen af påvirkningen af miljøet kan underbygges ved modelberegninger eller lignende.

Varighed: Varigheden af en manglende overensstemmelse afhænger navnlig af, hvor længe dens virkninger varer, eller muligheden for at bringe dens virkninger til ophør med rimelige midler. Den tid, der medgår til at lovliggøre det ulovlige forhold vil således kunne indgå ved en vurdering af varigheden af en manglende overholdelse (for eksempel flytning af ulovligt ensilageoplæg til lovlig lagerfacilitet). Varigheden af en manglende overholdelse må dog i alle tilfælde bero på en samlet vurdering af det konkrete forhold.

| Karakter Kriterium | 1 Indenfor tolerance- grænse i bestemmelse n | 2 Lille effekt i forhold til formål med kravet | 3 Væsentlig effekt i forhold til formål med kravet | 4 Meget stor effekt i forhold til formål med kravet | Karakter |
|-------------------------------------|---|--|---|--|----------|
| Alvor | | 1 fejl | 2 fejl | 3 eller flere fejl | |
| Omfang | | Egen bedrift | Nærområde | Fjernområde | |
| Varighed | | Inden 1 måned | Inden 3 måneder | Over 3 måneder | |

Krav 1.12

| | | |
|---|--|--|
| Bekendtgørelse nr. 604 af 15. juli 2002 om erhvervsmæssigt dyrehold, husdyrgødning, ensilage m.v. § 17, stk. 1 og § 22 , stk. 1 samt § 23 for så vidt angår forurening af grundvand og overfladevand. | Nitratdirektivet 91/676/EØF, Artikel 5(4), Bilag II, A, 5) | Kontrol og udtagning til kontrol: Kommunalbestyrelsen |
|---|--|--|

Opbevaring flydende gødning, samt ensilagesaft og spildevand.*

1. Beholdere for flydende husdyrgødning, ensilagesaft og spildevand skal være udført af bestandige og for fugtighed vanskeligt gennemtrængelige materialer. Beholderne

skal dimensioneres i forhold til kapaciteten, således at de kan modstå påvirkning, herunder fra omrøring, overdækning og tømning ¹⁰.

2. Beholdere for flydende husdyrgødning, ensilage og spildevand skal renholdes og vedligeholdes, herunder mod tæring, så de begrænser forurening fra dyreholdet til vandmiljøet.

¹⁰ Konstaterer kommunalbestyrelsen nærliggende risiko for sprængning eller lignende af en beholder, skal kommunalbestyrelsen meddele påbud om afhjælpende foranstaltninger eller eventuelt nedlægge forbud mod drift af anlægget.

Er en af de nævnte beholdere anbragt således, at driftsforstyrrelser eller uheld kan medføre alvorlige skader på vandindvindingsanlæg, vandløb og søer, kan kommunalbestyrelsen påbyde særlige foranstaltninger.

* Visse anlæg og staldsystemer, beskrevet i landbrugets byggeblade og godkendt i henhold til § 33 i bekendtgørelse nr. 604 af 15. juli 2002 om erhvervsmæssigt dyrehold, husdyrgødning, ensilage mv. behøver nødvendigvis ikke at overholde kravet. Der kan være stillet krav om at nærmere angivne driftsforhold skal overholdes.

Bedømmelse

Alvor: Alvoren af en manglende overensstemmelse afhænger navnlig af størrelsen af dens virkninger under hensyntagen til formålet med det pågældende krav. Ved en vurdering af alvoren af en manglende overholdelse vil det således som udgangspunkt kunne indgå, hvorvidt beholderen er udført af korrekt materiale og er dimensioneret i forhold til kapaciteten. Den endelige bedømmelse af alvoren af den manglende overholdelse må dog altid bero på en samlet vurdering af det konkrete forhold. For eksempel om der rent faktisk er sket en forurening, eller om der alene er fremkaldt fare herfor. I denne vurdering vil også omfanget af den manglende overholdelse kunne indgå, jf. nedenfor.

Omfang: Omfanget af en manglende overensstemmelse fastslås navnlig under hensyntagen til, om den manglende overensstemmelse har vidtrækkende virkning eller er begrænset til selve bedriften. Ved en vurdering af omfanget af en manglende overholdelse vil der således som udgangspunkt kunne tages hensyn til om den afledte miljøeffekt af en manglende overholdelse kan registreres eller med stor sandsynlighed vurderes at påvirke miljøet på bedriften, i nærområdet (nærmeste naboer) eller i fjernmiljøet (for eksempel forurening af grundvand). Ved ”registreres” forstås her, at påvirkningen af miljøet kan måles eller på anden måde registreres ved empiriske data. Ved ”vurdering med stor sandsynlighed” forstås her, at vurderingen af påvirkningen af miljøet kan underbygges ved modelberegninger eller lignende.

Varighed: Varigheden af en manglende overensstemmelse afhænger navnlig af, hvor længe dens virkninger varer, eller muligheden for at bringe dens virkninger til ophør med rimelige midler. Den tid, der medgår til at lovliggøre det ulovlige forhold vil således kunne indgå ved en vurdering af varigheden af en manglende overholdelse (for eksempel etablering af lovlig lagerfaciliteter). Varigheden af en manglende overholdelse må dog i alle tilfælde bero på en samlet vurdering af det konkrete forhold.

| Karakter Kriterium | 1 Indenfor tolerance- grænse i bestemmelse n | 2 Lille effekt i forhold til formål med kravet | 3 Væsentlig effekt i forhold til formål med kravet | 4 Meget stor effekt i forhold til formål med kravet | Karakter |
|-------------------------------------|---|--|--|---|----------|
| Alvor | | | Beholderen er udført af forkert materiale eller er dimensioneret for lille | Beholderen er udført af forkert materiale OG er dimensioneret for lille | |
| Omfang | | Egen bedrift | Nærområde | Fjernområde | |
| Varighed | | Inden 1 måned | Inden 3 måneder | Over 3 måneder | |

Krav 1.13

| | | |
|--|--|--|
| Bekendtgørelse nr. 604 af 15. juli 2002 om erhvervsmæssigt dyrehold, husdyrgødning, ensilage m.v., § 26. | Nitratudirektivet 91/676/EØF, Artikel 5(4), Bilag II, A, 1) og 3) Bilag III, 1, 1) | Kontrol og udtagning til kontrol: Kommunalbestyrelsen |
|--|--|--|

Udbringningsperioder for husdyrgødning.

1. I perioden fra høst til 1. februar må der ikke udbringes flydende husdyrgødning. Undtaget herfra er udbringning fra høst til 1. oktober på etablerede, overvintrende fodergræsarealer og på arealer, hvor der den følgende vinter skal være vinterraps. Undtaget er endvidere udbringning fra høst til 15. oktober på arealer med frøgræs, for hvilke der er indgået kontrakt med frøavlsfirma om levering af frø i den kommende sæson.
2. I perioden fra høst til 20. oktober må der kun udbringes fast gødning til arealer, hvor der er afgrøder den følgende vinter.
3. I perioden fra høst til 1. november må der ikke udbringes ensilagesaft, medmindre udbringningen sker på bevoksede arealer eller på arealer, hvor der er afgrøder den følgende vinter.
4. I perioden fra 1. september til 1. marts må der ikke udbringes flydende husdyrgødning i flerårige afgrøder uden årlig høst

Bedømmelse

Alvor: Alvoren af en manglende overensstemmelse afhænger navnlig af størrelsen af dens virkninger under hensyntagen til formålet med det pågældende krav. Ved en vurdering af alvoren af en manglende overholdelse vil det således som udgangspunkt kunne indgå, om der er sket en overskridelse af udbringningstidspunkter. Den endelige bedømmelse af alvoren af den manglende overholdelse må dog altid bero på en samlet vurdering af det konkrete forhold. I denne vurdering vil også omfanget af den manglende overholdelse kunne indgå, jf. nedenfor.

Omfang: Omfanget af en manglende overensstemmelse fastslås navnlig under hensyntagen til, om den manglende overensstemmelse har vidtrækkende virkning eller er begrænset til selve bedriften. Ved en vurdering af omfanget af en manglende overholdelse vil der således som udgangspunkt kunne tages hensyn til om den afledte miljøeffekt af en manglende overholdelse kan registreres eller med stor sandsynlighed vurderes at påvirke miljøet på bedriften, i nærområdet (nærmeste naboer) eller i fjernmiljøet (for eksempel forurening af grundvand). Ved ”registreres” forstås her, at påvirkningen af miljøet kan måles eller på anden måde registreres ved empiriske data. Ved ”vurdering med stor sandsynlighed” forstås her, at vurderingen af påvirkningen af miljøet kan underbygges ved modelberegninger eller lignende.

Varighed: Varigheden af en manglende overensstemmelse afhænger navnlig af, hvor længe dens virkninger varer, eller muligheden for at bringe dens virkninger til ophør med rimelige midler. Den tid, der medgår til at tilstanden er genoprettet, vil således kunne indgå som moment ved en vurdering af varigheden af en manglende overholdelse. Varigheden af en manglende overholdelse må dog i alle tilfælde bero på en samlet vurdering af det konkrete forhold.

| Karakter Kriterium | 1 Indenfor tolerance- grænse i bestemmelse n | 2 Lille effekt i forhold til formål med kravet | 3 Væsentlig effekt i forhold til formål med kravet | 4 Meget stor effekt i forhold til formål med kravet | Karakter |
|-------------------------------------|---|--|---|--|----------|
| Alvor | | | Ulovligt udbringelsesti dspunkt | | |
| Omfang | | Egen bedrift | Nærområde | Fjernområde | |
| Varighed | | Inden for 1 planperiode/v ækstsæson | 1 planperiode/v ækstsæson | Udover 1 planperiode/v ækstsæson | |

Krav 1.14

| | | |
|--|--|--|
| Bekendtgørelse nr. 604 af 15. juli 2002 om erhvervsmæssigt dyrehold, husdyrgødning, ensilage m.v., § 27, stk. 1. | Nitratdirektivet 91/676/EØF, Artikel 5(4), Bilag II, A, 6) | Kontrol og udtagning til kontrol: Kommunalbestyrelsen |
|--|--|--|

Udbringningsmetode for husdyrgødning på ubevoksede arealer.

1. Flydende husdyrgødning og fast gødning, der udbringes på ubevoksede arealer, skal nedbringes hurtigst muligt og inden 6 timer. Kan dette, grundet uforudseelige omstændigheder, ikke lade sig gøre, skal nedbringelsen finde sted, så snart det er muligt.

Bedømmelse

Alvor: Alvoren af en manglende overensstemmelse afhænger navnlig af størrelsen af dens virkninger under hensyntagen til formålet med det pågældende krav. Ved en vurdering af alvoren af en manglende overholdelse vil det således som udgangspunkt kunne indgå, hvorvidt nedbringelse af husdyrgødningen er sket inden for den korrekte tid. Den endelige bedømmelse af alvoren af den manglende overholdelse må dog altid bero på en samlet vurdering af det konkrete forhold. I denne vurdering vil også omfanget af den manglende overholdelse kunne indgå, jf. nedenfor.

Omfang: Omfanget af en manglende overensstemmelse fastslås navnlig under hensyntagen til, om den manglende overensstemmelse har vidtrækkende virkning eller er begrænset til selve bedriften. Ved en vurdering af omfanget af en manglende overholdelse vil der således som udgangspunkt kunne tages hensyn til, om den afledte miljøeffekt af en manglende overholdelse kan registreres eller med stor sandsynlighed vurderes at påvirke miljøet på bedriften, i nærområdet (nærmeste naboer) eller i fjernmiljøet (for eksempel forurening af grundvand). Ved ”registreres” forstås her, at påvirkningen af miljøet kan måles eller på anden måde registreres ved empiriske data. Ved ”vurdering med stor sandsynlighed” forstås her, at vurderingen af påvirkningen af miljøet kan underbygges ved modelberegninger eller lignende. Det vil formentlig være meget sjældent, at manglende overholdelse af krav 1.14 rækker ud over egen bedrift.

Varighed: Varigheden af en manglende overensstemmelse afhænger navnlig af, hvor længe dens virkninger varer, eller muligheden for at bringe dens virkninger til ophør med rimelige midler. Den tid, der medgår til at tilstanden er genoprettet vil således kunne indgå som moment ved en vurdering af varigheden af en manglende overholdelse. Varigheden af en manglende overholdelse må dog i alle tilfælde bero på en samlet vurdering af det konkrete forhold.

| | | | | | |
|-----------------|--------------------------|---------------------------------|-------------------------|--------------------------|----------|
| Karakter | 1 Indenfor tolerance- | 2 Lille effekt i forhold til | 3 Væsentlig effekt i | 4 Meget stor effekt i | Karakter |
|-----------------|--------------------------|---------------------------------|-------------------------|--------------------------|----------|

| Kriterium | grænse i bestemmelse n | formål med kravet | forhold til formål med kravet | forhold til formål med kravet | |
|-----------|------------------------|-------------------------------------|-------------------------------|-------------------------------|--|
| Alvor | | | Ikke korrekt | | |
| Omfang | | Egen bedrift | Nærområde | Fjernområde | |
| Varighed | | Inden for 1 planperiode/v ækstsæson | 1 planperiode/v ækstsæson | | |

Krav 1.15

| | | |
|---|--|--|
| Bekendtgørelse nr. 604 af 15. juli 2002 om erhvervsmæssigt dyrehold, husdyrgødning, ensilage m.v., § 27, stk. 2 | Nitratdirektivet 91/676/EØF, Artikel 5(4), Bilag II, A, 2) og 3) | Kontrol og udtagning til kontrol: Kommunalbestyrelsen |
|---|--|--|

Udbringings- og arealrestriktioner for gødskning.

1. Husdyrgødning, ensilagesaft og spildevand må ikke udbringes på en måde og på sådanne arealer, at der er fare for, at gødningen, ensilagesaften eller spildevandet strømmer til søer eller vandløb, herunder dræn, ved tøjbrud eller regnskyl.

Bedømmelse

Alvor: Alvoren af en manglende overensstemmelse afhænger navnlig af størrelsen af dens virkninger under hensyntagen til formålet med det pågældende krav. Ved en vurdering af alvoren af en manglende overholdelse vil det således som udgangspunkt kunne indgå, om udbringningen af husdyrgødning, ensilagesaft eller spildevand giver anledning til fare for afstrømning til søer eller vandløb ved tøjbrud eller regnskyl. Den endelige bedømmelse af alvoren af den manglende overholdelse må dog altid bero på en samlet vurdering af det konkrete forhold. For eksempel om der rent faktisk er sket en forurening, eller om der alene er fremkaldt fare herfor. I denne vurdering vil også omfanget af den manglende overholdelse kunne indgå, jf. nedenfor.

Omfang: Omfanget af en manglende overensstemmelse fastslås navnlig under hensyntagen til, om den manglende overensstemmelse har vidtrækkende virkning eller er begrænset til selve bedriften. Ved en vurdering af omfanget af en manglende overholdelse vil der således som udgangspunkt kunne tages hensyn til, om den afledte miljøeffekt af en

manglende overholdelse kan registreres eller med stor sandsynlighed vurderes at påvirke miljøet på bedriften, i nærområdet (nærmeste naboer) eller i fjernmiljøet (for eksempel forurening af grundvand). Ved ”registreres” forstås her, at påvirkningen af miljøet kan måles eller på anden måde registreres ved empiriske data. Ved ”vurdering med stor sandsynlighed” forstås her, at vurderingen af påvirkningen af miljøet kan underbygges ved modelberegninger eller lignende.

Varighed: Varigheden af en manglende overensstemmelse afhænger navnlig af, hvor længe dens virkninger varer, eller muligheden for at bringe dens virkninger til ophør med rimelige midler. Den tid, der medgår til at tilstanden er genoprettet vil således kunne indgå som moment ved en vurdering af varigheden af en manglende overholdelse. Varigheden af en manglende overholdelse må dog i alle tilfælde bero på en samlet vurdering af det konkrete forhold.

| Karakter Kriterium | 1 Indenfor tolerance- grænse i bestemmelse n | 2 Lille effekt i forhold til formål med kravet | 3 Væsentlig effekt i forhold til formål med kravet | 4 Meget stor effekt i forhold til formål med kravet | Karakter |
|-------------------------------------|---|--|---|--|----------|
| Alvor | | | Fare for afstrømning | | |
| Omfang | | Egen bedrift | Nærområde | Fjernområde | |
| Varighed | | | 1 planperiode/v ækstsæson | Udover 1 planperiode/v ækstsæson | |

Krav 1.16

| | | |
|---|---|--|
| Lovbekendtgørelse nr. 882 af 18. august 2004 om vandløb, § 69, stk. 1, for så vidt angår dyrkning, jordbehandling og plantning. | Nitratdirektivet 91/676/EØF, Artikel 5(4), Bilag II, A, 4), Habitatdirektivet 92/43/EØF, Artikel 6 og Fuglebeskyttelsesdirektiv | Kontrol og udtagning til kontrol vedrørende kommunevandløb og private vandløb: Kommunalbestyrelsen |
|---|---|--|

| | | |
|--|----------------------------------|--|
| | et 79/409/EØF, Artikel 3 og 4 | Kontrol og udtagning til kontrol vedrørende amtsvandløb: Amtsrådet |
|--|----------------------------------|--|

2 meter bræmmer langs naturlige vandløb og søer.

1. Dyrkning, jordbehandling, plantning¹¹, må i landzone ikke foretages i en bræmme på 2 m langs naturlige eller i regionplanen højt målsatte vandløb og søer. Bestemmelsen gælder dog ikke for isolerede søer under 100 m²¹².

¹¹ Vandløbsmyndigheden kan for at begrænse grødevæksten i forbindelse med tilrettelæggelsen af vedligeholdelsen af offentlige vandløb foretage beplantning langs vandløb, ligesom det kan påbydes bredejerne at bevare skyggegivende vegetation. Vedligeholdelsen af offentlige vandløb påhviler vandløbsmyndigheden.

¹² Vandløbsmyndigheden kan i regulativer for offentlige vandløb fastsætte bredden af det areal, det i øvrigt er nødvendigt at råde over ved maskinel udførelse af vedligeholdelsesarbejder.

Bedømmelse

Alvor: Alvoren af en manglende overensstemmelse afhænger navnlig af størrelsen af dens virkninger under hensyntagen til formålet med det pågældende krav. Ved en vurdering af alvoren af en manglende overholdelse vil det således som udgangspunkt kunne indgå, i hvor høj grad kravet om 2 meter bræmmer er overtrådt med hensyn til dyrkning, jordbehandling og plantning. Den endelige bedømmelse af alvoren af den manglende overholdelse må dog altid bero på en samlet vurdering af det konkrete forhold. For eksempel om der rent faktisk er sket en ødelæggelse af brinker med forurening af vandløb eller sø med næringsstoffer til følge, eller om der alene er fremkaldt fare herfor. I denne vurdering vil også omfanget af den manglende overholdelse kunne indgå, jf. nedenfor.

Omfang: Omfanget af en manglende overensstemmelse fastslås navnlig under hensyntagen til, om den manglende overensstemmelse har vidtrækkende virkning eller er begrænset til selve bedriften. Ved en vurdering af omfanget af en manglende overholdelse vil der således som udgangspunkt kunne tages hensyn til om effekten af en manglende overholdelse kan registres eller med stor sandsynlighed vurderes at påvirke vandløbet eller søen på bedriften, i nærområdet (nærmeste naboer) eller i fjernmiljøet (for eksempel forurening med næringsstoffer). Ved ”registreres” forstås her, at påvirkningen kan måles eller på anden måde registreres ved empiriske data. Ved ”vurdering med stor sandsynlighed” forstås her, at vurderingen af påvirkningen af vandløbet eller søen kan underbygges ved modelberegninger eller lignende.

Varighed: Varigheden af en manglende overensstemmelse afhænger navnlig af, hvor længe dens virkninger varer, eller muligheden for at bringe dens virkninger til ophør med rimelige midler. Den tid, der medgår til at tilstanden er genoprettet vil således kunne indgå som moment ved en vurdering af varigheden af en manglende overholdelse.

Varigheden af en manglende overholdelse må dog i alle tilfælde bero på en samlet vurdering af det konkrete forhold.

| Karakter Kriterium | 1 Indenfor tolerance- grænse i bestemmelse n | 2 Lille effekt i forhold til formål med kravet | 3 Væsentlig effekt i forhold til formål med kravet | 4 Meget stor effekt i forhold til formål med kravet | Karakter |
|-------------------------------------|---|--|---|--|----------|
| Alvor | | <20 % af bræmmeareale t | 20 – 75 % af bræmmeareale t | > 75 % af bræmmeareale t | |
| Omfang | | Egen bedrift | Nærområde | Fjernområde | |
| Varighed | | Inden for planperioden /vækstsæson n | En planperiode /vækstsæson | Udover en planperiode /vækstsæson | |

Krav 1.17

| | | |
|---|--|---|
| Lovbekendtgørelse nr. 767 af 8. juli 2004 om jordbrugets anvendelse af gødning og om plantedække, § 22, stk.1 og 4. Bortset fra tidsfristen i § 22, stk. 1. | Nitratdirektivet 91/676/EØF, Artikel 5(4), Bilag III, 1, 3) og Bilag II, B, 9) | Kontrol og udtagning til kontrol: Plantedirektoratet |
|---|--|---|

Udarbejdelse af gødningsregnskaber. ¹⁴

Delkrav – bedømmelsen er opdelt i 2 afsnit

1. Virksomheden skal hvert år udarbejde gødningsregnskab for den afsluttede planperiode og indsende en underskrevet kopi heraf til ministeren for fødevarer, landbrug og fiskeri ¹⁵.
2. Gødningsregnskabet skal opgøres på grundlag af virksomhedens gødningsplanlægning ¹⁶ og angive
 - 1) virksomhedens samlede kvote for kvælstof, og virksomhedens samlede forbrug af kvælstof,
 - 2) oplysninger om husdyrbesætning og det samlede areal med et gødningsbehov, 3)

virksomhedens samlede areal, hvorpå der er etableret et plantedække ¹⁷ og 4) oplysninger om virksomhedens aftaler om forpagtning til brug for udbringning af husdyrgødning og om virksomhedens husdyrgødningsaftaler.

¹⁴ Plantedirektoratet udarbejder årligt en vejledning og skemaer, som kan hentes på Plantedirektoratets hjemmeside: www.pdir.dk

¹⁵ Ifølge lovbekendtgørelse nr. 767 af 8. juli 2004 skal gødningsregnskabet indsendes senest den følgende 31. marts.

¹⁶ Virksomheder, der er registret til køb af afgiftsfri gødning, skal for hver planperiode foretage en gødningsplanlægning for dyrkede og udtagne arealer. Planlægningen skal foretages inden en dato fastlagt af ministeren for fødevarer, landbrug og fiskeri.

Ministeren fastsætter nærmere regler om planlægningen, herunder dens udformning og indhold.

¹⁷ Ministeren for fødevarer, landbrug og fiskeri kan fastsætte regler om etablering af plantedække, herunder om, hvilke afgrødetyper der kan anvendes, og på hvor stor en del af virksomhedens areal plantedækket skal etableres.

Ministeren kan for de virksomheder, som alene skal opfylde lovens krav om plantedække, fastsætte regler om kontrol samt om, hvilke optegnelser virksomheden skal føre.

Ministeren fastsætter regler om udformning og indhold af indberetninger, om gødningsregnskabs udformning og indhold, om opbevaring af bilag m.v. samt om opgørelsen af arealer med gødningsbehov.

Bedømmelse – delkrav 1

Alvor: Vurderes på, om der er eller ikke er indsendt gødningsregnskab til Plantedirektoratet

Omfang: Vurderes efter om effekten kan påvirke miljøet på bedriften, i nærområdet (naboområder) eller i fjernområder (længere afstande f.eks. via vandløb og grundvandsstrømninger)

Varighed: Vurderes ud fra, hvor længe overtrædelsen finder sted.

| Karakter Kriterium | 1 Indenfor tolerancegrænse i bestemmelsen | 2 Lille effekt i forhold til formål med kravet | 3 Væsentlig effekt i forhold til formål med kravet | 4 Meget stor effekt i forhold til formål med kravet | Karakter |
|-----------------------|--|---|--|--|----------|
| Alvor | | | Der er ikke indsendt gødningsregnskab til Plantedirekt | | |

| | | | | | |
|----------|--|--|---|--|--|
| | | | orater | | |
| Omfang | | | Effekten strækker sig til at omfatte nærområdet | | |
| Varighed | | Der skal indsendes gødningsregnskab for hver planperiode | | | |

Bedømmelse – delkrav 2

Alvor: Vurderes efter hvor mange oplysninger, der mangler i gødningsregnskabet

Omfang: Vurderes efter om effekten kan påvirke miljøet på bedriften, i nærområdet (naboområder) eller i fjernområder (længere afstande f.eks. via vandløb og grundvandsstrømninger)

Varighed: Vurderes ud fra, hvor længe overtrædelsen finder sted.

| Karakter Kriterium | 1 Indenfor tolerancegrænse i bestemmelsen | 2 Lille effekt i forhold til formål med kravet | 3 Væsentlig effekt i forhold til formål med kravet | 4 Meget stor effekt i forhold til formål med kravet | Karakter |
|-------------------------------------|--|--|---|--|----------|
| Alvor | | Gødningsregnskabet er mangelfuldt. Det er dog muligt at vurdere kvælstofforbruget i forhold til kvælstofkvoten | Gødningsregnskabet er mangelfuldt. Det er ikke muligt at vurdere kvælstofforbruget i forhold til kvælstofkvoten | | |
| Omfang | | | Effekt vurderes til at omfatte nærområdet | | |

| | | | | | |
|----------|--|--|--|--|--|
| Varighed | | Der skal indsendes gødningsregnskab hvert år | | | |
|----------|--|--|--|--|--|

Krav 1.18

| | | |
|---|---|---|
| Lovbekendtgørelse nr. 767 af 8. juli 2004 om jordbrugets anvendelse af gødning og om plantedække, § 11, stk. 4. | Nitratdirektivet 91/676/EØF, Artikel 5(4), Bilag III, 1, 3) | Kontrol og udtagning til kontrol: Plantedirektoratet |
|---|---|---|

Afsætning af husdyrgødning.

1. Virksomheden kan alene fratække kvælstof i husdyrgødning, hvis husdyrgødningen er afsat til en registreret virksomhed, til biogas- og fællesanlæg eller til forarbejdningsanlæg. Endvidere kan virksomheder, som har eget biogas- eller forarbejdningsanlæg, og som afsætter et gødningsprodukt herfra uden for virksomheden, trække kvælstoffet i det afsatte gødningsprodukt fra i virksomhedens samlede forbrug af kvælstof.

Bedømmelse

Alvor: Det vurderes om gødningsprodukterne er afsat til en virksomhed, der er med, eller til en virksomhed, der ikke er med i Plantedirektoratets register for køb af afgiftsfri handelsgødning.

Omfang: Vurderes efter om effekten kan påvirke miljøet på bedriften, i nærområdet (naboområder) eller i fjernområder (længere afstande f.eks. via vandløb og grundvandsstrømninger)

Varighed: Vurderes ud fra, hvor længe overtrædelsen finder sted.

| Karakter | 1 | 2 | 3 | 4 | Karakter |
|------------------|---|--|--|---|-----------------|
| Kriterium | Indenfor tolerancegrænse i bestemmelsen | Lille effekt i forhold til formål med kravet | Væsentlig effekt i forhold til formål med kravet | Meget stor effekt i forhold til formål med kravet | |
| Alvor | | Der er afsat husdyrgødning til en | | | |

| | | | | | |
|----------|--|--|---|--|--|
| | | virksomhed, der ikke er med i registret. | | | |
| Omfang | | | Effekt vurderes til at omfatte nærområdet | | |
| Varighed | | Afsætning skal aftales for hver vækstsæson | | | |

Krav 1.19

| | | |
|--|--|---|
| Lovbekendtgørelse nr. 767 af 8. juli 2004 om jordbrugets anvendelse af gødning og om plantedække, § 5. | Nitratudirektivet 91/676/EØF, Artikel 5(4), Bilag III, 1, 3) | Kontrol og udtagning til kontrol: Plantedirektoratet |
|--|--|---|

Ligevægten mellem virksomhedens kvælstofforbrug og -behov.

1. I planperioden må forbruget af kvælstof til gødningsformål ikke overstige virksomhedens kvote for kvælstof.

Bedømmelse

Alvor: Vurderes ud fra overgødsningens (OVG) størrelse.

Omfang: Vurderes efter om effekten kan påvirke miljøet på bedriften, i nærområdet (naboområder) eller i fjernområder (længere afstande f.eks. via vandløb og grundvandsstrømninger).

Varighed: Vurderes ud fra, hvor længe overtrædelsen finder sted.

| | | | | | |
|------------------|---|--|--|---|----------|
| Karakter | 1 | 2 | 3 | 4 | Karakter |
| Kriterium | Indenfor tolerancegrænse i bestemmelsen | Lille effekt i forhold til formål med kravet | Væsentlig effekt i forhold til formål med kravet | Meget stor effekt i forhold til formål med kravet | |

| | | | | | |
|----------|--|--|---|---|--|
| Alvor | | OVG fra og med 6 kg N/ha og total mere end 50 kg N eller OVG fra og med 9 kg N/ha men under 200 kg N total | OVG fra og med 9 kg N/ha og total mere end 200 kg N | OVG fra og med 31 kg N/ha og total mere end 200 kg N | |
| Omfang | | | Effekt vurderes til at omfatte nærområder | Effekt vurderes til at omfatte fjernområder | |
| Varighed | | | Effekterne af overgødskningen strækker sig ud over 1 vækstsæson | Effekterne af overgødskningen strækker sig ud over 1 vækstsæson | |

Bemærkninger:

Alvoren afhænger af hvor stor overgødskningen er, både hvad angår kg N pr. ha og totale mængder kvælstof.

Omfang vurderes efter overgødskningens størrelse, idet udbredelsen afhænger af bl.a. den udbragte mængde kvælstof

Varighed vurderes til at omfatte mere en 1 vækstsæson, idet overgødskningsmængden har indflydelse på, hvor længe en genopretning varer.

Krav 1.20

| | | |
|---|---|---|
| Bekendtgørelse nr. 744 af 19. juli 2005 om jordbrugets anvendelse af gødning og om plantedække i planperioden 2005/06, § 15, stk. 2 og 3. | Nitratdirektivet 91/676/EØF, Artikel 5(4), Bilag III, 1, 2) | Kontrol og udtagning til kontrol: Plantedirektoratet |
|---|---|---|

Maksimal lagre af husdyrgødning.

1. Det samlede ultimolager af husdyrgødning og forarbejdet husdyrgødning for virksomheder med en husdyrbesætning på over 30 dyreenheder må maksimalt svare til 50

procent af den samlede mængde kvælstof i husdyrgødning og forarbejdet husdyrgødning, der i perioden 1. august til 31. juli er produceret og modtaget på virksomheden. For virksomheder uden husdyrbesætning eller virksomheder med en husdyrbesætning på 30 dyreenheder og derunder må ultimolageret maksimalt svare til den samlede mængde kvælstof i husdyrgødning og forarbejdet husdyrgødning, der i perioden 1. august til 31. juli er produceret og modtaget på virksomheden. Bestemmelserne om størrelsen af maksimalt ultimolager af husdyrgødning og forarbejdet husdyrgødning gælder ikke for virksomheder, hvor dybstrøelse udgør mere end 75 procent af gødningsproduktionen opgjort i kg kvælstof.

2. For virksomheder med produktion af konsumæg med gødningstypen fast gødning, hvor det ikke er muligt at fjerne gødning før hønsene sættes ud, må ultimolageret af fast gødning fra disse staldsystemer maksimalt svare til den samlede produktion af fast gødning opgjort i kg kvælstof i indeværende planperiode og i den forudgående planperiode.

Bedømmelse

Alvor: Vurderes ud fra den mængde gødning, kg N, som ultimolageret er overskredet med.

Omfang: Vurderes efter om effekten kan påvirke miljøet på bedriften, i nærområdet (naboområder) eller i fjernområder (længere afstande f.eks. via vandløb og grundvandsstrømninger).

Varighed: Vurderes ud fra, hvor længe overtrædelsen finder sted.

| Karakter Kriterium | 1 Indenfor tolerance- grænse i bestemmelse n | 2 Lille effekt i forhold til formål med kravet | 3 Væsentlig effekt i forhold til formål med kravet | 4 Meget stor effekt i forhold til formål med kravet | Karakter |
|-----------------------|---|--|---|--|----------|
| Alvor | | 1)over 30 DE: Ultimolageret er 500 kg N total større end tilladt.* 2) 30 DE og derunder: Ultimolageret er 500 kg N total større | | | |

| | | | | | |
|----------|--|---|--|--|--|
| | | end tilladt.** 3) Konsumægspr oduktion: Ultimolageret er 500 kg N total større end tilladt. *** | | | |
| Omfang | | Effekt vurderes til at begrænse sig til bedriften | | | |
| Varighed | | Ultimolageret opgøres ved slutningen af hver planperiode | | | |

Bemærkninger:

DE = dyreenhed

* virksomheden har over 30 DE

** virksomheden har 30 DE eller derunder

*** virksomheden producerer konsumæg

Krav 1.21

| | | |
|--|--|--|
| Bekendtgørelse nr. 795 af 19. juli 2005 om jordbrugets anvendelse af gødning og om plantedække i planperioden 2005/06, § 24, stk. 1, 2, og 3. | Nitratdirektivet 91/676/EØF, Artikel 5(4), Bilag II, B, 8) | Kontrol og udtagning til kontrol: Plantedirektoratet |
|--|--|--|

Etablering af plantedække ¹⁸

1. Virksomheden skal enten foretage udlæg i en vårafgrøde eller etablere arealer med efterafgrøder om efteråret efter normale driftsmæssige principper med henblik på en effektiv kvælstofoptagelse i efteråret. ¹⁹
2. Arealet med efterafgrøder skal udgøre mindst 6 procent af virksomhedens efterafgrødegrundareal For virksomheder, der udbringer gødningsmængder svarende til 0,8 dyreenheder pr. hektar harmoniareal og derover, skal arealet med efterafgrøder mindst udgøre 10 procent af efterafgrødegrundarealet.

3. Efterafgrøder må ikke nedpløjes, nedvisnes eller på anden måde destrueres før den 20. oktober, og arealer med disse efterafgrøder skal anvendes til en forårssæt afgrøde i den efterfølgende planperiode.

¹⁸ Plantedirektoratet udarbejder årligt en vejledning og skemaer, som kan hentes på Plantedirektoratets hjemmeside: www.pdir.dk

¹⁹ Etablering af vintergrønne marker i efteråret, der alene eller sammen med et areal med pligtige efterafgrøder, udgør 100 procent af det dyrkede areal med plantedække, kan erstatte kravet om etablering af pligtige efterafgrøder. Undtaget er også de virksomheder, hvor mindst 90 procent af efterafgrødegrundarealet udgøres af græsudlæg.

Bedømmelse

Bemærk at bedømmelsen er opdelt i A - bedømmelse af krav om 6 procent efterafgrøder og B - bedømmelse af krav om 10 procent efterafgrøder

Alvor: Det vurderes, hvor stort et efterafgrødeareal, der mangler.

Omfang: Vurderes efter om effekten kan påvirke miljøet på bedriften, i nærområdet (naboområder) eller i fjernområder (længere afstande f.eks. via vandløb og grundvandsstrømninger)

Varighed: Vurderes ud fra, hvor længe overtrædelsen finder sted.

A - Krav om 6 procent efterafgrøder:

| Karakter Kriterium | 1 Indenfor tolerance- grænse i bestemmelse n | 2 Lille effekt i forhold til formål med kravet | 3 Væsentlig effekt i forhold til formål med kravet | 4 Meget stor effekt i forhold til formål med kravet | Karakter |
|-------------------------------------|---|--|---|--|----------|
| Alvor | | Der er etableret fra og med 3 % til og med 5,5 %, dog mindst 0,5 ha. | Der er etableret mindre end 3 % efterafgrøde, dog mindst 0,5 ha. | | |
| Omfang | | Effekt vurderes til at begrænse sig til bedriften | Effekt vurderes til at omfatte nærområdet | | |

| | | | | | |
|----------|--|---|--|--|--|
| Varighed | | Etableringen kan ske i hver planperiode | | | |
|----------|--|---|--|--|--|

B - Krav om 10 procent efterafgrøder:

| Karakter Kriterium | 1 Indenfor tolerancegrænse i bestemmelsen | 2 Lille effekt i forhold til formål med kravet | 3 Væsentlig effekt i forhold til formål med kravet | 4 Meget stor effekt i forhold til formål med kravet | Karakter |
|-------------------------------------|--|--|---|--|----------|
| Alvor | | Der er etableret fra og med 5 % til og med 9 % efterafgrøder, dog mindst 1 ha. | Der er etableret mindre end 5 % efterafgrøder, dog mindst 3 ha. | | |
| Omfang | | Effekt vurderes til at begrænse sig til bedriften | Effekt vurderes til at omfatte nærområdet | | |
| Varighed | | Etableringen kan ske i hver planperiode | | | |

Bemærkninger:

Alvor afhænger af hvor meget gødning, der er udbragt i planperioden (krav om enten 6 eller 10 % efterafgrøder). Derudover afhænger alvoren af, hvor mange hektar, der mangler med efterafgrøder.

For at kunne tælle med i eftergrødearealet skal der være udlæg i vårafgrøder eller der skal være etableret efterafgrøder. Samtidig må efterafgrøderne ikke nedpløjes, nedvisnes eller på anden måde destrueres før den 20. oktober, og arealer med disse afgrøder skal anvendes til en forårssået afgrøde i den efterfølgende planperiode.

Omfang vurderes til at kunne omfatte tilstødende marker – dog vurderes omfanget til at begrænse sig til bedriften, hvis kravet er 6 % og der er etableret mellem 5,5 og 3 % efterafgrøder dog mindst 0,5 ha.

Varighed vurderes til en vækstsæson, idet kravet kan opfyldes for hver planperiode.

Krav 1.22

| | | |
|--|---|--|
| Bekendtgørelse nr. 604 af 15. juli 2002 om erhvervsmæssigt dyrehold, husdyrgødning, ensilage m.v., § 28, stk. 1, 2, 4, 5 og 12 – 14. | Nitratdirektivet 91/676/EØF, Artikel 5(4), Bilag III, 2, 3) | Kontrol og udtagning til kontrol: Plantedirektoratet |
|--|---|--|

Grænser for tildeling af husdyrgødning (harmonireglerne).

Delkrav – bedømmelsen er opdelt i 2 afsnit

1. På en landbrugsbedrift må der højst udbringes en husdyrgødningsmængde svarende til 1,4 dyreenheder pr. ha pr. planperiode. (1. august-31. juli).
2. På en landbrugsbedrift med kvæg, får eller geder må husdyrgødnings-mængden, fra disse dyr på egen bedrift, dog udbringes i en mængde svarende til 1,7 dyreenheder pr. ha pr. planperiode.
3. På en landbrugsbedrift, hvor mindst 2/3 af husdyrholdet er kvæg, må der udbringes en husdyrgødningsmængde svarende til 2,3 dyreenheder pr. ha pr. planperiode, hvis betingelserne ²⁰ i øvrigt overholdes.
4. Bedrifter, der deltager i en produktionsmæssig sammenhæng ²¹ med andre bedrifter, er ligeledes omfattet af disse bestemmelser.
5. Driftsherren skal kunne dokumentere, at harmonikrav, er opfyldt ²²
6. Dokumentation i form af forpagtningsaftale skal indeholde oplysninger om arealets størrelse, aftaleparterens navn, adresse, momsnummer (CVR-nr.), gyldighedsperiodens startdato, slutdato eller opsigelsesvarsel og dato for aftalens indgåelse.
7. Dokumentation i form af aftale, skal indeholde oplysninger som angivet i den til enhver tid gældende bekendtgørelse om jordbrugets anvendelse af gødning og om plantedække.

²⁰ På en landbrugsbedrift må der udbringes en husdyrgødningsmængde svarende til 2,3 dyreenheder pr. ha pr. planperiode, på følgende betingelser:

1) På kvægbruget skal 70 procent eller mere af arealet til rådighed for tilførsel af husdyrgødning dyrkes med roer, græs eller græsefterafgrøder. Harmoniarealet, opgøres for hver planperiode. Ved opgørelsen fraregnes de arealer med afgrøder, som ikke har gødskningsnorm ¹⁸ samt arealer, hvor husdyrgødning ikke må anvendes eller under normale omstændigheder ikke kan udbringes.

2) Ved roer forstås foderroer.

Ved græs forstås permanente græsarealer eller græs i omdrift.

Ved græsefterafgrøder forstås græs udlagt i vårbyg, helsæd, grønkorn eller silomajs.

Græsudlæg efter silomajs skal udlægges senest 1. august.

Husdyrgødning må ikke udbringes i perioden 31. august til 1. marts på et græsareal, som pløjes i samme planperiode. Der skal foreligge en dateret erklæring underskrevet af driftsherren til dokumentation heraf.

4) Pløjning skal efterfølges af en afgrøde med kvælstofbehov, jf. den til enhver tid gældende bekendtgørelse om jordbrugets anvendelse af gødning og om plantedække.

Græsarealer i omdrift må kun pløjes om i perioden 1. marts til 1. juni.

5) Græsefterafgrøder må tidligst nedpløjes eller nedvisnes 1. marts.

6) Bælgsæd og andre kvælstoffikserende afgrøder, som f.eks. rød- og hvidkløver må ikke dyrkes på bedriftens arealer, dog undtaget herfra kløvergræs med under 50 pct. kløver.

7) Der skal foretages N- og P-analyser af jord i omdrift mindst hvert 3 år/5 ha. Der skal foreligge dateret dokumentation herfor f.eks. i form af N-min beregning og jordanalysekort.

8) Det skal angives på bedriftens mark- og gødningsplan, jf. lov om jordbrugets anvendelse af gødning og om plantedække, at bedriften i indeværende planperiode udbringer en husdyrgødningsmængde svarende til 2,3 dyreenheder pr. ha pr. planperiode, Der skal endvidere årligt indsendes et underskrevet gødningsregnskab for bedriften til Plantedirektoratet, jf. lov om jordbrugets anvendelse af gødning og om plantedække, hvor det angives, at bedriften i den afsluttede planperiode har forpligtet sig til at overholde bestemmelserne i bekendtgørelsen.

²¹ Ved deltagelse i en produktionsmæssig sammenhæng forstås, at en landbrugsbedrift har indgået en skriftlig aftale med en eller flere bedrifter med kvæg, får eller geder, der ikke er økologisk autoriseret, om at hovedparten af afgrøderne fra bedriftens arealer afsættes til disse bedrifter med kvæg, får eller geder.

Økologisk autoriserede bedrifter er ikke omfattet af kravet til krydsoverensstemmelse i forhold til harmoniregler, da der gælder specifikke harmoniregler på økologiske bedrifter.

²² Mængden af udbragt husdyrgødning, beregnes ud fra den producerede mængde korrigeret for lagerforskydninger primo og ultimo i den pågældende planperiode (1. august 31. juli), jf. lov om jordbrugets anvendelse af gødning og om plantedække, samt den mængde der er afgivet og modtaget i løbet af planperioden. Gødning afsat af græssende dyr medregnes som udbragt, såfremt det afsættes på arealer der kan medregnes som harmoniarealer.

Korrektion for lagerforskydning skal beregnes ud fra 100 kg N per dyreenhed.

- Harmoniarealer, opgøres for hver planperiode. Ved opgørelsen fraregnes de arealer med afgrøder, som ikke har gødskningsnorm. Næringsstofferne i husdyrgødning, ensilagesaft og spildevand må kun tilføres til afgrøder med kvælstofnorm eller en retningsgivende norm for fosfor og kalium ifølge lov om jordbrugets anvendelse af gødning og om plantedække og de i medfør heraf udstedte bekendtgørelser, Desuden fraregnes arealer, hvor husdyrgødning ikke må anvendes eller under normale omstændigheder ikke kan udbringes.
- Hvis en bedrift har større mængde husdyrgødning til rådighed, herunder gødning modtaget fra andre bedrifter, end der må udbringes på bedriftens areal, skal der foreligge skriftlige aftaler, der sikrer, at overskydende husdyrgødning afsættes til
 - 1) en registreret virksomhed, jf. § 2 i lov om jordbrugets anvendelse af gødning og om plantedække,
 - 2) et biogasanlæg,
 - 3) et fællesanlæg,
 - 4) et forarbejdningsanlæg, eller
 - 5) som forarbejdet husdyrgødning.

- Forarbejdet husdyrgødning deklareret i henhold til gødningsloven kan afsættes, såfremt det indberettes i henhold til lov om jordbrugets anvendelse af gødning og om plantedække.
- Afsætning af gødning fra biogasanlæg, fællesanlæg eller forarbejdningsanlæg forudsætter ligeledes indgåelse af skriftlig aftale.
- Det afsatte antal dyreenheder, beregnes ud fra den afsatte kvælstofmængde, jf. lov om jordbrugets anvendelse af gødning og om plantedække, således at forholdet mellem dyreenheder og kvælstofindholdet svarer til den pågældende gødningsproduktion.

Bedømmelse – delkrav 1 - 4

Alvor: Vurderes ud fra, hvor mange hektar areal, der mangler til udbringning af husdyrgødning (Omfang)

Omfang: Vurderes efter om effekten kan påvirke miljøet på bedriften, i nærområdet (naboområder) eller i fjernområder (længere afstande f.eks. via vandløb og grundvandsstrømninger)

Varighed: Vurderes ud fra, hvor længe overtrædelsen finder sted.

| Karakter Kriterium | 1 Indenfor tolerancegrænse i bestemmelse n | 2 Lille effekt i forhold til formål med kravet | 3 Væsentlig effekt i forhold til formål med kravet | 4 Meget stor effekt i forhold til formål med kravet | Karakter |
|-------------------------------------|---|--|--|--|----------|
| Alvor | | Bedriften mangler op til og med 3,0 ha udbringningsareal | Bedriften mangler over 3,0 ha men under 8,0 ha udbringningsareal | Bedriften mangler over 8,0 ha udbringningsareal | |
| Omfang | | | Vurderes til at omfatte nærområdet | Vurderes til at strække sig til fjernområder | |
| Varighed | | Husdyrtætheden justeres for hver planperiode | Husdyrtætheden behøver længere tid til justering | Husdyrtætheden behøver mere end 1 planperiode til nedjustering | |

Bedømmelse – delkrav 5 - 7

Alvor: Det vurderes, om den påkrævede dokumentation foreligger, og om dokumentationen indeholder de påkrævede oplysninger.

Omfang: Vurderes efter om effekten kan påvirke miljøet på bedriften, i nærområdet (naboområder) eller i fjernområder (længere afstande f.eks. via vandløb og grundvandsstrømninger)

Varighed: Vurderes ud fra, hvor længe overtrædelserne finder sted.

| Karakter Kriterium | 1 Indenfor tolerance- grænse i bestemmelse n | 2 Lille effekt i forhold til formål med kravet | 3 Væsentlig effekt i forhold til formål med kravet | 4 Meget stor effekt i forhold til formål med kravet | Karakter |
|-------------------------------------|---|--|---|--|----------|
| Alvor | | Dokumentationen foreligger ikke, og/eller dokumentationen indeholder ikke de påkrævede oplysninger | | | |
| Omfang | | Begrænses til bedriften | | | |
| Varighed | | Dokumentation og oplysninger kan fremskaffes for hver planperiode | | | |

Krav 1.23

| | | |
|---|--|---|
| Lovbekendtgørelse nr. 884 af 18. august 2004 om naturbeskyttelse, § 3, stk. 1, 2 og 3, for så vidt arealet er beliggende inden for internationale naturbeskyttelsesområder, | Habitatdirektivet 92/43/EØF, Artikel 6 og Fuglebeskyttelsesdirektivet 79/409/EØF, Artikel 3 og 4 | Kontrol: Amtsrådet. Udtagning til kontrol: Skov- og Naturstyrelsen |
|---|--|---|

| | | |
|--|--|--|
| habitatområder henholdsvis fuglebeskyttelsesområder ¹ . | | |
|--|--|--|

Beskyttelse af naturtyper beliggende i et Natura 2000 område ²³.

1. Der må ikke foretages ændring i tilstanden af naturlige søer, hvis areal er på over 100 m², eller af vandløb eller dele af vandløb, der af miljøministeren efter indstilling fra amtsrådet er udpeget som beskyttede. Dette gælder dog ikke for sædvanlige vedligeholdelsesarbejder i vandløb.
2. Der må ikke foretages ændringer i tilstanden af
 - 1) heder,
 - 2) moser og lignende,
 - 3) strandenge og strandsumpe samt
 - 4) ferske enge og biologiske overdrev, når sådanne naturtyper enkeltvis, tilsammen eller i forbindelse med de søer, der er nævnt overfor, er større end 2.500 m² i sammenhængende areal.
3. Der må heller ikke foretages ændring i tilstanden af moser og lignende, der er mindre end 2.500 m², når de ligger i forbindelse med en sø eller et vandløb, der er omfattet af beskyttelse.

²³ Natura 2000 områder er fælles betegnelse for de internationale naturbeskyttelsesområder, habitatområder henholdsvis fuglebeskyttelsesområder.

Bedømmelse

Alvor: Vurderes efter reversibilitet.

Omfang: Vurderes som den procentdel, som det ulovlige forhold udgør af det areal, som tilskudshaveren (pr. CVR-registrering) har med den pågældende naturtype.

Varighed: Vurderes som lovovertrædelsens varighed.

| Karakter Kriterium | 1 Indenfor tolerancegrænse i bestemmelse n | 2 Lille effekt i forhold til formål med kravet | 3 Væsentlig effekt i forhold til formål med kravet | 4 Meget stor effekt i forhold til formål med kravet | Karakter |
|-------------------------------------|---|--|---|--|----------|
| Alvor | | reversibel skade med mulighed for øjeblikkelig retablering | reversibel skade med mulighed for retablering uden tab af naturkvalitet | irreversibel skade hvor retablering er umulig eller, hvor der er forsvundet arter og/eller naturtyper, som det vil tage lang tid | |

| | | | | | |
|----------|--|-------------------------------------|---|--|--|
| | | | | at retablere | |
| Omfang | | 1) < 25 % 2) < 50 m ² | 1) 25 % - 50 % 2) 50-1000 m ² | 1) mere end 50 % 3) > 1000 m ² | |
| Varighed | | under 1 sæson | 1-2 sæsoner | 3 sæsoner eller flere | |

Krav 1.24

| | | |
|--|--|--|
| Lovbekendtgørelse nr. 884 af 18. august 2004 om naturbeskyttelse, § 8, stk. 1, og Bekendtgørelse nr. 949 af 16. september 2004 om klitfredning, § 1, stk. 1, for så vidt arealet er beliggende inden for internationale naturbeskyttelsesområder, habitatområder henholdsvis fuglebeskyttelsesområder ¹ . | Habitatdirektivet 92/43/EØF, Artikel 6 og Fuglebeskyttelsesdirektivet 79/409/EØF, Artikel 3 og 4 | Kontrol og udtagning til kontrol: Skov- og Naturstyrelsen. |
|--|--|--|

Beskyttelse af klitfredede arealer beliggende i et Natura 2000 område.

1. Der må ikke foretages ændring i tilstanden af klitfredede arealer²⁴. Der må ikke etableres hegn, og arealerne må ikke afgræsses. Der må ikke placeres campingvogne og lignende. Der må heller ikke foretages udstykning, matrikulering eller arealoverførsel, hvorved der fastlægges skel.
2. Det er på klitfredede arealer endvidere ikke tilladt at:
 - 1) fjerne eller beskadige træer, planter eller indretninger, der tjener til sandflugtens dæmpning,
 - 2) køre med motorkøretøjer, herunder knallerter, uden for lovligt anlagte veje,
 - 3) campere, opstille telte, bænke eller faste indretninger,
 - 4) foretage gravearbejde,
 - 5) afbrænde vegetation, kvas eller lignende, og
 - 6) cykle, ride eller færdes med heste uden for lovligt anlagte veje.

²⁴ Følgende arealer er klitfredede:

- Strandbredden langs Skagerrak og Vesterhavet i Nordjyllands, Viborg, Ringkøbing og Ribe Amtskommuner og strandbredden langs Vesterhavet på Rømø i Sønderjyllands Amtskommune,
- arealet mellem klitfredningslinien og de strandbredder, der er nævnt ovenstående
- arealer, der er klitfredede efter den tidligere lovgivning om sandflugtens bekæmpelse, og
- arealer, der er klitfredede efter ministerens beslutning.

Forbuddet i krav 1.24 gælder ikke for:

- foranstaltninger til dæmpning af sandflugt, der udføres af miljøministeren eller efter påbud
- landbrugsmæssig drift, herunder græsning, på arealer, der hidtil lovligt har været udnyttet landbrugsmæssigt, bortset fra tilplantning,
- sædvanlig hegning på ovennævnte arealer,
- genplantning af skovarealer og beplantning i eksisterende haver,
- havneanlæg og de arealer, der ved lokalplan er udlagt til havneformål,
- mindre vedligeholdelsesarbejder på bygninger, herunder udskiftning af vinduer og tage m.v., når bygningshøjden ikke derved forøges eller kun forøges i ubetydeligt omfang, og byggeri, der er erhvervsmæssigt nødvendigt for den pågældende ejendoms drift som landbrugs- eller skovbrugsejendom eller for udøvelsen af fiskerierhvervet, og som opføres i umiddelbar tilknytning til eksisterende bygninger. Der kræves dog miljøministerens tilladelse for så vidt angår de nævnte bygningers nærmere beliggenhed og ydre udformning.

Klitfredningslinien er fastlagt ved miljøministerens bestemmelse efter de hidtil gældende regler. Klitfredningslinien er registreret i matriklen og noteret i tingbogen.

Miljøministeren kan fastsætte regler om, at klitfredningen ikke skal gælde for nærmere angivne arter af anlæg, der tillige vedrører søterritoriet. Tilsvarende gælder for diger, høfder, bølgebrydere og andre anlæg, som kræver tilladelse i henhold til lov om kystbeskyttelse.

Miljøministeren kan fastsætte regler om anvendelse af de klitfredede arealer, herunder forbyde bestemte former for anvendelse.

Bedømmelse

Alvor: Vurderes efter hvor stort et areal, der er gjort indgreb i, og om der er opstået sandflugtsrisiko. For byggeri og lignende vurderes alvoren efter 1) byggeriets størrelse samt om det er nye bygninger eller udvidelser eller ændringer af eksisterende og i 2) sandflugtsrisiko.

Omfang: Vurderes efter hvor stort et areal, der er gjort indgreb i. For byggeri og lignende vurderes alvoren efter byggeriets størrelse samt om det er nye bygninger eller udvidelser eller ændringer af eksisterende.

Varighed: Vurderes efter overtrædelsens varighed for effekt 2 og 3 hvis opdyrkning eller græsning, da omfang i m² er selvstændigt kriterium. I effekt 4 er dog krævet varighed mere end 1 sæson. I øvrigt er det den blotte tilstedeværelse/udførelse, der er afgørende.

| Karakter | 1 | 2 | 3 | 4 | Karakter |
|------------------|--|--|--|---|----------|
| Kriterium | Indenfor tolerancegrænse i bestemmelse n | Lille effekt i forhold til formål med kravet | Væsentlig effekt i forhold til formål med kravet | Meget stor effekt i forhold til formål med kravet | |
| Alvor | | <u>1). Bygninger:</u> skure, drivhuse, og | <u>1). Bygninger:</u> skure, | <u>1). Bygninger:</u> Større | |

| | | | | | |
|----------|--|---|--|--|--|
| | | lign. Mindre bygningsudvidelse. 2). <u>Landbrugsdrift</u> : dyrkning, beplantning, græsning, terrænændringer, hegning. | drivhuse, og lign. Bygningsudvidelse eller væsentlige ændringer. 2). <u>Landbrugsdrift</u> : dyrkning, beplantning, græsning, terrænændringer, hegning. | bygninger eller bygningsudvidelse og ændringer. Væsentlig øget sandflugtsrisiko under og/eller efter anlæg. 2). <u>Landbrugsdrift</u> : dyrkning, beplantning, terrænændringer. Væsentlig øget sandflugtsrisiko under og/eller efter anlæg. | |
| Omfang | | 1) Under 10m ² 2) 0 – 25 % af den klitfredede del af ejendommen. | 1) 10 – 50 m ² 2) 25 – 50 % af den klitfredede del af ejendommen. | 1) Over 50 m ² 2) 50 – 100 % af den klitfredede del af ejendommen. | |
| Varighed | | 1) tilstedeværelsen 2) 1 sæson eller mere | 1) tilstedeværelsen 2) 1 sæson eller mere | 1) tilstedeværelsen 2) mere end 1 sæson | |

Bemærkninger

Aktiviteter, der er udført uden tilladelse, men som ville have opnået en tilladelse, hvis der var søgt på forhånd, ligger indenfor en administrativ tolerancegrænse. Reversibilitet af naturlig vegetation ikke parameter, da den vil være omfattet af naturbeskyttelseslovens § 3. Plantning til sandflugtsdæmpning er ikke irreversibel.

Loven og kravsbeskrivelsen indeholder undtagelser for fortsættelse af hidtidig landbrugsdrift, herunder græsning og sædvanlig hegning på landbrugsejendomme, genplantning af skove og beplantning i haver, samt mindre vedligeholdelsesarbejder på bygninger.

1) Der kan dispenseres fra forbudet mod tilstandsændringer. Praksis er meget restriktiv.

Krav 1.25

| | | |
|---|--|---|
| Lovbekendtgørelse nr. 884 af 18. august 2004 om naturbeskyttelse, § 15, stk.1 for så vidt arealet er inden for internationale beliggende naturbeskyttelsesområder, habitatområder henholdsvis fuglebeskyttelsesområder ¹ . | Habitatdirektivet 92/43/EØF, Artikel 6 og Fuglebeskyttelsesdirektivet 79/409/EØF, Artikel 3 og 4 | Kontrol: Amtsrådet. Udtagning til kontrol: Skov- og Naturstyrelsen |
|---|--|---|

Beskyttelse af strandbredder beliggende i et Natura 2000 område.

1. Der må ikke foretages ændring i tilstanden af strandbredder eller af andre arealer, der ligger mellem strandbredden og strandbeskyttelseslinjen²⁵. Der må ikke etableres hegn, placeres campingvogne og lignende, og der må ikke foretages udstykning, matrikulering eller arealoverførsel, hvorved der fastlægges skel.

²⁵ Strandbeskyttelseslinjen er fastlagt ved miljøministerens bestemmelse efter de hidtil gældende regler.

Strandbeskyttelseslinjen er registreret i matriklen og noteret i tingbogen.

Forbudet i krav 1.25 gælder ikke for

- 1) landbrugsmæssig drift bortset fra tilplantning,
- 2) gentilplantning af skovarealer og beplantning i eksisterende haver,
- 3) sædvanlig hegning på jordbrugsejendomme,
- 4) bestående forsvarsanlæg, der anvendes til forsvarsformål,
- 5) havneanlæg og de landarealer, der ved lokalplan er udlagt til havneformål,
- 6) mindre vedligeholdelsesarbejder på bygninger, herunder udskiftning af vinduer og tage m.v., når bygningshøjden ikke derved forøges eller kun forøges i ubetydeligt omfang,
- 7) byggeri, der er erhvervsmæssigt nødvendigt for den pågældende ejendoms drift som landbrugs- eller skovbrugsejendom eller for udøvelsen af fiskerierhvervet, og som opføres i umiddelbar tilknytning til eksisterende bygninger. Der kræves dog amtsrådets tilladelse for så vidt angår de nævnte bygningers nærmere beliggenhed og ydre udformning, og
- 8) kyststrækninger, der er klitfledede.

Miljøministeren kan fastsætte regler om, at kravet ikke skal gælde for nærmere angivne arter af anlæg, der tillige vedrører søterritoriet. Tilsvarende gælder for diger, hofder, bølgebrydere og andre anlæg, som kræver tilladelse i henhold til lov om kystbeskyttelse.

Bedømmelse

Alvor: Vurderes efter indgrebets arealmæssige eller fysiske omfang. Hvor retablering, f.eks. ved større terrændringer, ikke er mulig eller kun kan ske over meget lang tid, vurderes overtaedelsen til at være væsentlig eller med meget stor effekt.

Omfang: Vurderes som den procentdel, som det ulovlige forhold udgør af det areal, som tilskudsmodtagerens (pr. CVR-registrering) har inden for strandbeskyttelseslinien.

Varighed: Vurderes som lovovertrædelsens varighed, som dog er uden betydning i kategori 1 og 4.

| Karakter Kriterium | 1 Indenfor tolerance- grænse i bestemmelse n | 2 Lille effekt i forhold til formål med kravet | 3 Væsentlig effekt i forhold til formål med kravet | 4 Meget stor effekt i forhold til formål med kravet | Karakter |
|-------------------------------------|---|--|--|---|----------|
| Alvor | | | Opførelse af småbygninger uden dispensation. Terrændringer. Ikke jorbrugsmæssige hegn. Tilplantning. Tilstand kan retableres. | Opførelse af større bygninger uden dispensation. Større terrændringer. Større tilplantning. Tilstand kan ikke eller kan kun delvis retableres. | |
| Omfang | | 1 % - 5 % | Byggeri: 10-50 m ² , terrændringer: under 50 m ² , hegn (længde): enkel udførelse og under 20 m længde, tilplantning: 5-10%. | Byggeri over 50 m ² . Terrændringer: over 50 m ² og/eller af større omfang (dybde/højde). Hegn (længde): dominerende og/eller over 20 m. Tilplantning over 10 % | |

| | | | | | |
|----------|--|--|---|--|--|
| Varighed | | | Byggeri, hegn: tilstedeværel se. Terrænændri nger, tilplantning: 1 sæson | Byggeri: og hegn: tilstedeværel en. Terrænændrin ger: flere sæsoner. | |
|----------|--|--|---|--|--|

Krav 1.26

| | | |
|--|---|---|
| Lovbekendtgørelse nr. 885 af 18. august 2004 om beskyttelse af de ydre koge i Tøndermarsken § 10, 11, 12, 16, stk. 1 og 2, § 17, stk. 1 og 2, § 18, stk. 1, § 19, stk. 1 og § 20 for så vidt arealet er beliggende inden for internationale naturbeskyttelsesområder, habitatområder henholdsvis fuglebeskyttelsesområder ¹ . | Habitatdirektivet 92/43/EØF, Artikel 6 og Fuglebeskyttelsesdirektiv et 79/409/EØF, Artikel 3 og 4 | Kontrol: Sønderjyllands Amtsråd. Udtagning til kontrol: Skov- og Naturstyrelsen |
|--|---|---|

Beskyttelse af arealer i ydre koge²⁶ i Tøndermarsken beliggende i et Natura 2000 område.

Delkrav – bedømmelsen er opdelt i 4 afsnit

1. Der må ikke²⁷
 - 1) opføres yderligere bebyggelse i området eller foretages væsentlige om- og tilbygninger til eksisterende bebyggelse,
 - 2) etableres andre faste konstruktioner og anlæg end bygninger eller
 - 3) etableres nye vejanlæg, medmindre særlige forhold taler for det.
2. Der må ikke foretages terrænændring, herunder ved udnyttelse af forekomster i jorden, afgravning eller opfyldning²⁸.
3. Der må ikke plantes eller sås træer og buske²⁹.
4. Arealerne skal opretholdes som græsland med afgræsning. Slæt må dog foretages efter den 15. juni.
5. Arealerne må ikke omlægges³⁰.
6. Arealerne må ikke drænes³¹.
7. Overfladegrøbling samt anlæg og vedligeholdelse af kanaler og grøfter må kun foretages uden for perioden 15. marts - 15. juni.

8. Der må ikke foretages hegning. Eksisterende hegn langs skelgrøfter skal fjernes i forbindelse med istandsættelsesarbejder ³².
9. Gødskning af arealerne med handelsgødning må kun ske i hidtidigt omfang, dog højst 75 kg N pr. ha. Anvendelse af handelsgødning med fosfor og kalium er ikke tilladt.
10. Der må ikke anvendes kemiske bekæmpelsesmidler.

²⁶ En inddiget **marsk** kaldes en kog. De ydre koge består af Ny Frederikskog og Gammel Frederikskog, samt Rudbøl Kog med et samlet beskyttet areal på ca 25 km². Tøndermarsken består af flere **koge** med et samlet areal på 130 km².

²⁷ Bestemmelsen er ikke til hinder for, at der opføres bebyggelse, der er erhvervmæssig nødvendig for driften af en landbrugsejendom. Bygningen må ikke tjene til svinefarm, pelsdyravl, fjerkræfarm eller væksthugartneri, og højden må ikke overstige 8,5 m. Bebyggelsens placering, fremtræden og omfang skal godkendes af Sønderjyllands Amtsråd.

²⁸ Bestemmelsen gælder ikke for

- 1) havearealer,
- 2) vedligeholdelse af diger i området og nødvendig klæggravning til reparation af diger i Tøndermarsken,
- 3) sædvanlige dyrkningsmæssige foranstaltninger på landbrugsarealer, herunder etablering og vedligeholdelse af grøblerender samt vedligeholdelse af vandhuller,
- 4) etablering af bevandingskanaler og skelgrøfter samt vedligeholdelse af grøfter, kanaler og vandløb eller
- 5) den nødvendige vedligeholdelse af veje.

²⁹ Amtsrådet kan som plejeforanstaltning fjerne selvsåede træer og buske.

Kravet gælder ikke for arealer, der benyttes som havearealer i tilknytning til bebyggelse.

³⁰ Miljøministeren kan fastsætte nærmere regler om græsningstrykket på arealerne.

³¹ Miljøministeren kan fastsætte regler om, at ændringer og reparationer af eksisterende dræn i nærmere angivne tilfælde er tilladt.

³² Reglerne gælder ikke hegning, der er nødvendig af hensyn til digernes sikkerhed, eller hegning langs veje, afvandings- og vandingsforsyningskanaler samt langs landegrænsen. Reglerne gælder ikke for nødvendig hegning ved led samt etablering og vedligeholdelse af fangfolde.

Bedømmelse – delkrav 1

Alvor: Vurderes efter karakteren.

Omfang: Vurderes efter arealstørrelsen.

Varighed: Vurderes som lovovertrædelsens varighed.

| | | | | | |
|------------------|--|--|---|--|----------|
| Karakter | 1 | 2 | 3 | 4 | Karakter |
| Kriterium | Indenfor tolerancegrænse i bestemmelse | Lille effekt i forhold til formål med kravet | Væsentlig effekt i forhold til formål med | Meget stor effekt i forhold til formål med | |

| | | | | | |
|----------|---|-------------------------|------------------------------|---|--|
| | n | | kravet | kravet | |
| Alvor | | Ombygninger | Tilbygninger og nye vejanlæg | Nye bygninger og andre ny anlæg af faste konstruktioner | |
| Omfang | | Under 10 m ² | 10-50 m ² | Over 50 m ² | |
| Varighed | | Mindre end 1 sæson | 1 sæson | Flere sæsoner | |

Bedømmelse – delkrav 2

Alvor: Vurderes efter karakteren af terrænændringen.

Omfang: Vurderes efter arealstørrelsen.

Varighed: Vurderes som lovovertrædelsens varighed.

| Karakter Kriterium | 1 Indenfor tolerancegrænse i bestemmelsen | 2 Lille effekt i forhold til formål med kravet | 3 Væsentlig effekt i forhold til formål med kravet | 4 Meget stor effekt i forhold til formål med kravet | Karakter |
|-------------------------------------|--|---|---|--|----------|
| Alvor | | | Terrænændring uden tilførsel af materiale | Terrænændring med tilførsel af materiale | |
| Omfang | | Under 25 m ² | 25-100 m ² | Over 100 m ² | |
| Varighed | | Mindre end 1 sæson | 1 sæson | Flere sæsoner | |

Bedømmelse – delkrav 3

Alvor: Vurderes efter påvirkning af landskabet og det åbne lands fugle.

Omfang: Vurderes efter antallet af planter.

Varighed: Vurderes som lovovertrædelsens varighed.

| Karakter Kriterium | 1 Indenfor tolerance- grænse i bestemmelse n | 2 Lille effekt i forhold til formål med kravet | 3 Væsentlig effekt i forhold til formål med kravet | 4 Meget stor effekt i forhold til formål med kravet | Karakter |
|-------------------------------------|---|--|---|--|----------|
| Alvor | | Sået buske eller træer | Plantet buske | Plantet træer | |
| Omfang | | 1-5 planter | 6-10 planter | Flere end 10 planter | |
| Varighed | | Mindre 1 sæson | 1 sæson | Flere sæsoner | |

Bedømmelse – delkrav 4 – 7 og 9

Alvor: Vurderes efter reversibilitet.

Omfang: Vurderes som den procentdel og/eller det areal, som det ulovlige forhold udgør af det areal, som tilskudsmodtagerens (pr. CVR-registrering) har.

Varighed: Vurderes som lovovertrædelsens varighed, som dog er uden betydning i kategori 1.

| Karakter Kriterium | 1 Indenfor tolerance- grænse i bestemmelse n | 2 Lille effekt i forhold til formål med kravet | 3 Væsentlig effekt i forhold til formål med kravet | 4 Meget stor effekt i forhold til formål med kravet | Karakter |
|-------------------------------------|---|--|---|--|----------|
| | | reversibel | reversibel | irreversibel | |

| | | | | | |
|----------|--|--|---|--|--|
| Alvor | | skade med mulighed for øjeblikkelig reetablering | skade med mulighed for reetablering uden tab af naturkvalitet | skade hvor reetablering er umulig eller kun mulig med tab af naturkvalitet | |
| Omfang | | 1) < 25 % 2) < 50 m ² | 1) 25 % - 50 % 2) 50-1000 m ² | 1) mere end 50 % 3) > 1000 m ² | |
| Varighed | | under 1 sæson | 1 sæsoner | Over 1 sæsoner | |

Krav 1.27

| | | |
|--|--|--|
| Bekendtgørelse nr. 152 af 20. februar 2004 om jagttid for visse pattedyr og fugle m.v., § 5. | Fuglebeskyttelsesdirektiv et 79/409/EØF, Artikel 5 | Kontrol og udtagning til kontrol: Skov- og Naturstyrelsen |
|--|--|--|

Beskyttelse af reder og redetræer.

Delkrav – bedømmelsen er opdelt i 5 afsnit

1. Kolonirugende fugles redetræer må ikke fældes i perioden 1. februar – 31. juli
2. Rovfugles og uglers redetræer må ikke fældes i perioden 1. februar – 31. august.
3. Ørnes, sort storks og rød glentes redetræer må ikke fældes.
4. Hule træer og træer med spættehuller, må ikke fældes i perioden 1. november – 31. august.
5. Digesvalereder må ikke ødelægges i perioden 1. april – 31. august.

Bedømmelse – delkrav 1

Alvor: Vurderes efter reversibilitet i forhold til den pågældende artsbestand.

Omfang: Vurderes som andelen af den pågældende kolonirugende fuglearts forekomst af redetræer på tilskudsmodtagerens landbrugsmæssigt udnyttede areal¹².

Varighed: Vurderes efter reversibilitet i forhold til den pågældende artsbestand.

| | | | | | |
|-----------------|---------------|---------------------|----------------|-----------------|--|
| Karakter | 1 Indenfor | 2 Lille effekt i | 3 Væsentlig | 4 Meget stor | |
|-----------------|---------------|---------------------|----------------|-----------------|--|

¹² Jf. definition af landbrugsarealer i indledningen.

| Kriterium | tolerancegrænse i bestemmelsen | forhold til formål med kravet | effekt i forhold til formål med kravet | effekt i forhold til formål med kravet | Karakter |
|------------------|--------------------------------|-------------------------------|---|---|----------|
| Alvor | | | Fældning af kolonirugende fugles redetræer i perioden 1. februar til 31. juli | Fældning af kolonirugende fugles redetræer i perioden 1. februar til 31. juli | |
| Omfang | | | 0-10 % af kolonirugende fugles redetræer i perioden 1. februar til 31. juli | >10 % af kolonirugende fugles redetræer i perioden 1. februar til 31. juli | |
| Varighed | | | Fældning af kolonirugende fugles redetræer i perioden 1. februar til 31. juli | Fældning af kolonirugende fugles redetræer i perioden 1. februar til 31. juli | |

Bedømmelse – delkrav 2

Alvor: Vurderes efter reversibilitet.

Omfang: Vurderes ud fra hvorvidt de pågældende arters redetræer på tilskudsmodtagerens landbrugsmæssigt udnyttede areal, er blevet fældet i perioden 1. februar – 31. august.

Varighed: Vurderes efter reversibilitet.

| Karakter Kriterium | 1 Indenfor tolerancegrænse i bestemmelsen | 2 Lille effekt i forhold til formål med kravet | 3 Væsentlig effekt i forhold til formål med kravet | 4 Meget stor effekt i forhold til formål med kravet | Karakter |
|-------------------------------------|--|---|---|--|----------|
| | | | | Fældning af | |

| | | | | | |
|----------|--|--|--|--|--|
| Alvor | | | | rovfugles og uglers redetræer i perioden 1. februar – 31. august. | |
| Omfang | | | | Fældning af ethvert redetræ for rovfugle og ugle i perioden 1. februar – 31. august. | |
| Varighed | | | | Fældning af rovfugles og uglers redetræer i perioden 1. februar – 31. august. | |

Bedømmelse – delkrav 3

Alvor: Vurderes efter reversibilitet.

Omfang: Vurderes ud fra hvorvidt de pågældende arters redetræer på tilskudsmodtagerens landbrugsmæssigt udnyttede areal er blevet fældet.

Varighed: Vurderes efter reversibilitet.

| Karakter Kriterium | 1 Indenfor tolerancegrænse i bestemmelsen | 2 Lille effekt i forhold til formål med kravet | 3 Væsentlig effekt i forhold til formål med kravet | 4 Meget stor effekt i forhold til formål med kravet | Karakter |
|-------------------------------------|--|---|---|--|----------|
| Alvor | | | | Fældning af ørnes, sort storks og rød glentes redetræer. | |

| | | | | | |
|----------|--|--|--|---|--|
| Omfang | | | | Fældning af ethvert redetræ for ørne, sort stork og rød glente. | |
| Varighed | | | | Fældning af ørnes, sort storks og rød glentes redetræer. | |

Bedømmelse – delkrav 4

Alvor: Vurderes efter reversibilitet.

Omfang: Vurderes som andelen af hule træer og træer med spættehuller, der er fældet i perioden 1. november – 31. august, på tilskudsmodtagerens landbrugsmæssigt udnyttede areal¹³.

Varighed: Vurderes efter reversibilitet.

| Karakter Kriterium | 1 Indenfor tolerancegrænse i bestemmelsen | 2 Lille effekt i forhold til formål med kravet | 3 Væsentlig effekt i forhold til formål med kravet | 4 Meget stor effekt i forhold til formål med kravet | Karakter |
|-------------------------------------|--|---|---|---|----------|
| Alvor | | | Fældning af hule træer og træer med spættehuller i perioden 1. november – 31. august. | Fældning af hule træer og træer med spættehuller i perioden 1. november – 31. august. | |

¹³ Jf. definition af landbrugsarealer i indledningen.

| | | | | | |
|----------|--|--|--|---|--|
| Omfang | | | 0-10 % af hule træer og træer med spættehuller, som er fældet i perioden 1. november – 31. august. | >10 % af hule træer og træer med spættehuller, som er fældet i perioden 1. november – 31. august. | |
| Varighed | | | Fældning af hule træer og træer med spættehuller i perioden 1. november – 31. august.. | Fældning af hule træer og træer med spættehuller i perioden 1. november – 31. august. | |

Bedømmelse – delkrav 5

Alvor: Vurderes efter reversibilitet.

Omfang: Vurderes som andelen af digesvalereder på tilskudsmodtagerens landbrugsmæssigt udnyttede areal, som er blevet ødelagt i perioden 1. april – 31. august.

Varighed: Vurderes efter reversibilitet.

| Karakter Kriterium | 1 Indenfor tolerancegrænse i bestemmelsen | 2 Lille effekt i forhold til formål med kravet | 3 Væsentlig effekt i forhold til formål med kravet | 4 Meget stor effekt i forhold til formål med kravet | Karakter |
|-------------------------------------|--|---|---|---|-----------------|
| Alvor | | | Ødelæggelse af digesvalereder i perioden 1. april – 31. august. | Ødelæggelse af digesvalereder i perioden 1. april – 31. august. | |

| | | | | | |
|----------|--|--|---|---|--|
| Omfang | | | 0-10 % af digesvalered er ødelagt i perioden 1. april – 31. august. | > 10 % af digesvalereder er ødelagt i perioden 1. april – 31. august. | |
| Varighed | | | Ødelæggelse af digesvalered er i perioden 1. april – 31. august. | Ødelæggelse af digesvalereder i perioden 1. april – 31. august. | |

Krav 1.28

| | | |
|---|---|--|
| Bekendtgørelse nr. 869 af 10. oktober 2003 om vildtskader § 16, stk. 1 og 2.: | Habitatdirektivet 92/43/EØF, Artikel 15 og Fuglebeskyttelsesdirektivet 79/409/EØF, Artikel 8. | Kontrol og udtagning til kontrol: Skov- og Naturstyrelsen |
|---|---|--|

Anvendelse af fælder

1. For fælder gælder følgende bestemmelser:

- 1) Fælden skal indrettes således, at fangne dyr ikke skades eller dræbes. Fælden skal konstrueres således, at fangne dyr ikke kan komme i kontakt med hinanden. Fangne dyr skal kunne besigtiges i fælden, når denne er lukket.
- 2) Fælden må anvendes hele døgnet og skal efterses hver morgen og aften.
- 3) Når fælden efterses, skal fangne dyr straks udtages. Dyr som ikke må reguleres ved fangst i fælde eller som ikke må reguleres ved fælde på det pågældende sted eller tidspunkt, skal straks frigives.
- 4) Dyr som ikke straks slippes fri skal aflives i fælden eller umiddelbart efter udtagelse af fælden.
- 5) Fælden må ikke nedgraves.

Fældens indgangsåbning må ikke være større end 60x60 cm. Fældens indvendige mål må intetsteds være over 250 cm.

Fodnote ang. Hvilke fælder er undtaget.????

Bedømmelse

Alvor: Vurderes efter graden hvormed den pågældende fælde ikke opfylder krav om indretning og placering, samt overtrædelsens effekt på forskellige dyrearter, hvor alvor vurderes størst ved fældefangst af dyr som det ikke er tilladt at fange i fælde.

Omfang: Vurderes efter antallet af ulovlige forhold på den tilskudsberettigedes landbrugsmæssigt udnyttede areal¹⁴.

Varighed: Vurderes efter antallet af dage / uger, hvor fælde(r) har været opstillet udenfor den periode, hvor fældeanvendelse er tilladt.

| Karakter Kriterium | 1 Indenfor tolerancegrænse i bestemmelsen | 2 Lille effekt i forhold til formål med kravet | 3 Væsentlig effekt i forhold til formål med kravet | 4 Meget stor effekt i forhold til formål med kravet | Karakter |
|-------------------------------------|--|---|--|--|----------|
| Alvor | | Fælden opfylder ikke krav om indretning og placering. | Fælden er ikke blevet eftersat som foreskrevet. Fælden er indrettet således at fælden har forvoldt død eller væsentlig skade for det fangne dyr. | Dyrearter som det ikke er tilladt at fange med fælde, er konstateret fanget i fælde og er ikke straks sat fri. Der forefindes dyr i fælden som på grund af manglende tilsyn er fundet døde eller stærkt lemlæstede | |
| Omfang | | Første overtrædelse af fældebestemmelser | 2 forskellige overtrædelser af fældebestemmelser. | Mere end 3 forskellige overtrædelser af fældebestemmelser | |
| Varighed | | Hvis fælde(r) har været opstillet og aktiveret i 2-7 dage udenfor den periode, hvor fældeanvendelse er tilladt. | Hvis fælder(r) har været opstillet og aktiveret i 8-14 dage udenfor den periode, hvor fælde anvendelse er tilladt. | Hvis fælder(r) har været opstillet og aktiveret i mere end 14 dage udenfor den periode, hvor fældeanvendelse er tilladt. | |

Bemærkninger

¹⁾ Kun personer med gyldigt jagttegn har ret til at fange dyr i fælde.

¹⁴ Jf. definition af landbrugsarealer i indledningen.

²⁾ Muldvarpe, mosegrise og mus kan uanset ovenstående bestemmelser fanges i fælde, når der bortses fra brandmus, hasselmus, birkemus og spidsmus som ikke må fanges i fælde eller på anden måde reguleres..

Krav 1.29

| | | |
|---|--|--|
| Lov nr. 453 af 9. juni 2004 om skove, § 8 nr. 4, 1. pkt., § 11 og § 28. | Habitatdirektivet 92/43/EØF, Artikel 6 og Fuglebeskyttelsesdirektivet 79/409/EØF, Artikel 3 og 4 | Kontrol og udtagning til kontrol: Skov- og Naturstyrelsen |
|---|--|--|

Om fredskovspligtige arealer beliggende i et Natura 2000 område.

Delkrav – bedømmelsen er opdelt i 3 afsnit

1. For det enkelte fredskovspligtige areal gælder:
Dyrehold er forbudt..
2. På fredskovspligtige arealer må der ikke opføres bygninger, etableres anlæg, gennemføres terrænændringer eller anbringes affald.
3. Søer, moser, heder, strandenge eller strandsumpe, ferske enge og biologiske overdrev, der hører til fredskov, og som ikke er omfattet af naturbeskyttelsesloven ³³, fordi de er mindre end de deri fastsatte størrelsesgrænser, må ikke dyrkes, afvandes, tilplantes eller på anden måde ændres.

³³ Der må ikke foretages ændring i tilstanden af naturlige søer, hvis areal er på over 100 m², eller af vandløb eller dele af vandløb, der af miljøministeren efter indstilling fra amtsrådet er udpeget som beskyttede. Dette gælder dog ikke for sædvanlige vedligeholdelsesarbejder i vandløb. Der må heller ikke foretages ændring i tilstanden af moser og lignende, der er mindre end 2.500 m², når sådanne naturtyper enkeltvis, tilsammen eller i forbindelse med de søer, der er nævnt ovenfor, er større end 2.500 m² i sammenhængende areal.

Miljøministeren kan fastsætte regler om gødskning på arealer, som er beskyttet, herunder regler om mængden af gødning, der må tilføres disse arealer, og forbud mod gødskning.

Forbuddet gælder også vandløb, som ikke er omfattet af naturbeskyttelsesloven § 3, fordi de ikke er udpeget som beskyttede af miljøministeren efter indstilling fra amtsrådet. Forbuddet gælder dog ikke for sædvanlige vedligeholdelsesarbejder i vandløb.

Der må desuden ikke foretages ændringer i tilstanden af

- 1) heder,
- 2) moser og lignende,
- 3) strandenge og strandsumpe samt
- 4) ferske enge og biologiske overdrev, når sådanne naturtyper enkeltvis, tilsammen eller i forbindelse med de søer, der er nævnt ovenfor, er større end 2.500 m² i sammenhængende areal.

Bedømmelse – delkrav 1

Alvor: Muligheden for skadevirkning på skovbevoksede, fredskovspligtige arealer inden for det pågældende Natura 2000 område.

Omfang: Den procentdel, som det ulovlige forhold udgør af tilskudsmodtagerens (pr. CVR-registrering) skovbevoksede fredskovspligtige areal inden for det pågældende Natura 2000 område.

Varighed: Lovovertrædelsens varighed.

| Karakter Kriterium | 1 Indenfor tolerance- grænse i bestemmelse n | 2 Lille effekt i forhold til formål med kravet | 3 Væsentlig effekt i forhold til formål med kravet | 4 Meget stor effekt i forhold til formål med kravet | Karakter |
|-------------------------------------|---|---|---|---|----------|
| Alvor | Skovgræsning på 10% af arealet | lille græsningstryk midlertidig skade kun i sommertiden | stort græsningstryk til skade for ny opvækst efterår eller vinter | meget stort græsningstryk - ødelæggelse af naturtype, levested eller art varig skade i foråret | |
| Omfang | Skovgræsning, der er anmeldt og accepteret | 0 % - 5 % | 5 % - 10 % | mere end 10 % | |
| Varighed | Skovgræsning, der er anmeldt og accepteret | 1– 3 sæsoner | 4 – 5 sæsoner | mere end 5 sæsoner | |

Bemærkning

Skovgræsning er en mere ekstensiv drift med dyr end egentligt dyrehold. Skovgræsning understøtter den biologiske mangfoldighed og hensynet til landskab og kulturhistorie og kan også understøtte hensynet til skovens dyrkning og pleje af kulturer.

I relation til arealbenævnelsen ovenfor i beskrivelsen af ”omfang” og ”alvor” skal anføres, dyrehold er en landbrugsaktivitet, der er forbudt. Forbudet relaterer sig til den skovbevoksede del af det fredskovpligtige areal og altså ikke til et landbrugsareal.

Bedømmelse – delkrav 2

Alvor: Vurderes efter om der er opført byggeri uden tilladelse. Karakteren for alvor bestemmes af omfanget.

Omfang: Størrelsen af det areal, som er inddraget til byggeriet.

Varighed: Når et byggeri er opført, er skaden sket. I alle kategorier er derfor tilstedeværelsen nok. Karakteren for varighed bestemmes af omfanget.

| Karakter Kriterium | 1 Indenfor tolerance- grænse i bestemmelse n | 2 Lille effekt i forhold til formål med kravet | 3 Væsentlig effekt i forhold til formål med kravet | 4 Meget stor effekt i forhold til formål med kravet | Karakter |
|-------------------------------------|---|--|---|--|----------|
| Alvor | | Opførelse af byggeri | Opførelse af byggeri | Opførelse af byggeri | |
| Omfang | | 0 – 40 m ² | 40 – 80 m ² | mere end 80 m ² | |
| Varighed | | Tilstedeværelse | tilstedeværelse | Tilstedeværelse | |

Bemærkning

Visse former for byggeri er tilladt. Det kræver dog en myndighedsbehandling inden byggeriet opføres, fordi placering skal godkendes. I denne myndighedsbehandling vil der potentielt være mulighed for at forhindre byggeriets placering i et Natura 2000 område, hvis placeringen vil skade beskyttelsesinteresserne det pågældende sted.

Herudover kan byggeri være ulovlig på to måder i relation til krydsoverensstemmelse. Det kan enten være landbrugsbyggeri (landbrugsaktivitet) der opføres på fredskovpligtigt areal. Her er det altså ikke nødvendigt at skelne mellem landbrugsareal og fredskovpligtigt areal, eller at det kan være ulovligt (en hvilken som helst slags ulovligt byggeri) fordi det udføres på en del af det fredskovpligtige areal, der drives landbrugsmæssigt, marker enge, småbiotoper mv.

Bedømmelse – delkrav 3

Alvor: Vurderes efter reversibilitet og omfang indenfor det pågældende Natura 2000-område.

Omfang: Det areal, som det ulovlige forhold udgør af tilskudsmodtagerens (pr. CVR-registrering) fredskovpligtige areal indenfor det pågældende Natura 2000 område.

Varighed: Lovovertrædelsens varighed.

| Karakter Kriterium | 1 Indenfor tolerance- grænse i bestemmelse n | 2 Lille effekt i forhold til formål med kravet | 3 Væsentlig effekt i forhold til formål med kravet | 4 Meget stor effekt i forhold til formål med kravet | Karakter |
|-------------------------------------|---|--|---|--|----------|
| Alvor | | reversibel skade | reversibel skade | irreversibel skade | |
| Omfang | | 0 % - 5 % | 5 % - 10 % | mere end 10 % | |
| Varighed | | Under 1 sæson | 1. sæson og mere | Irreversibel | |

Bemærkning

I relation til arealbenævnelsen beskrevet ovenfor under "omfang" og "alvor" skal anføres at ændring af småbiotyper som landbrugsareal eller den ændring man foretager på arealet er en landbrugsaktivitet.

2. Folkesundhed, dyresundhed og plantesundhed.

Krav 2.1

| | | |
|---|---|---|
| Bekendtgørelse nr. 733 af 2. juli 2004 om mærkning, registrering og flytning af kvæg, svin, får og geder, § 1, stk. 8, § 2, stk. 1 og § 8, stk. 1 og 2. | Rådsforordning 911/2004 art. 1,3,og 4 og Rådsforordning 1760/2000 art. 4 samt Rådsforordning 509/1999 | Kontrol: Plantedirektoratet Udtagning til kontrol: Fødevarestyrelsen |
|---|---|---|

Øremærkning af kreaturer med godkendte øremærker

1. Kreaturer skal være øremærket med øremærker der er præget med DK, et mønsterbeskyttet logo og kreaturets CKR-nummer

2. Ejeren eller den besætningsansvarlige skal sørge for, at kvæg senest 20 dage efter fødsel, og inden det føres fra oprindelsesbesætningen, er forsynet med to godkendte øremærker, ét i hvert øre. Mindst det ene af mærkerne skal være husgavlsformet og have en højde på mindst 45 mm og en bredde på mindst 55 mm³⁴.
3. Isatte godkendte øremærker må ikke fjernes eller ændres uden Fødevederedirektoratets tilladelse. Tabes eller ødelægges et godkendt øremærke, skal der snarest isættes et nyt godkendt mærke med samme nummer.

³⁴ Kvæg født før 1. januar 1998 behøver dog kun være mærket med ét godkendt øremærke og kvæg under 7 dage, der dør eller aflives og derefter føres direkte til en destruktionsvirksomhed, skal ikke mærkes. Mærkning af kalve af bisonokser (arten *Bison bison* ssp.) kan udskydes i op til 9 måneder efter fødsel, dog skal de mærkes, såfremt de fjernes fra deres mødre inden 9 måneder efter fødsel, og under alle omstændigheder inden de føres fra oprindelsesbesætningen.

Bedømmelse

Hvis en producent nægter kontrol, kan der ikke gives karakterer i forbindelse med krydsoverensstemmelse. Dette skal indberettes til Direktoratet for FødevareErhverv hvorved producentens støtte helt kan bortfalde.

Overtrædelserne deles som udgangspunkt op i tre niveauer:

- Mindre alvorlige overtrædelser: Kreaturet mangler et eller to erstatningsøremærker
- Alvorlige overtrædelser: Kreaturet har ikke tidligere været øremærket.
- Meget alvorlige overtrædelser: Uidentificerbare kreaturer eller mere end 20 % af kreaturerne på bedriften ikke opfylder identifikations- og registreringskravene fuldt ud.

Alvor: Vurderes ud fra typen af overtrædelse og antallet af overtrædelser.

Omfang: Omfanget af overtrædelserne skal ses i sammenhæng med antallet af overtrædelser, hvor stor en smitemæssig risiko en besætning på en vis størrelse udgør i forhold til den samlede kvægpopulation i Danmark og om der har været risiko for, at kreaturer hvor identiteten ikke var fuldstændig sikker har været omsat til andre besætninger.

Varighed: Varighed vurderes ud fra perioden hvor overtrædelserne har fundet sted.

| Karakter | 1 | 2 | 3 | 4 | Karakter |
|------------------|---|--|--|---|-----------------|
| Kriterium | Indenfor tolerancegrænse i bestemmelsen | Lille effekt i forhold til formål med kravet | Væsentlig effekt i forhold til formål med kravet | Meget stor effekt i forhold til formål med kravet | |

| | | | | | |
|--------|--|--|---|--|--|
| | | | | | |
| Alvor | | <ul style="list-style-type: none"> • Mere end ca. 5 dyr med tabte øremærker* • Mere end 3,5 % <u>mindre alvorlige overtrædelser</u>* | <ul style="list-style-type: none"> • Maks. 2 uidentificerbare dyr • Maks. 5 % uidentificerbare dyr • Identificerbare dyr, der ikke har været øremærket | <ul style="list-style-type: none"> • Mere end 2 uidentificerbare dyr • Mere end 5 % uidentificerbare dyr • Mere end 20 % fejl i besætningen | |
| Omfang | | Ingen omsætning af dyr <u>fra</u> besætningen i overtrædelsesperioden | Bruges kun hvis der har været omsætning <u>fra</u> besætningen, og det vurderes, at der er ubetydelig risiko for at dyr med ukorrekt øremærkning har været omsat (kan f.eks. være enkelte dyr omsat), og/eller den smittemæssige risiko vurderes, at være ubetydelig, jf. forklaring under omfang | Omsætning af dyr <u>fra</u> besætningen i overtrædelsesperioden | |

*Karakteren for hele kontrolrapporten i forbindelse med krydsoverensstemmelse sættes til OK, hvis antallet af mindre alvorlige overtrædelser udgør 5 % eller mindre og der samtidig er mindre end ca. 10 mindre alvorlige overtrædelser for krav 2.1 og krav 2.2 set under et.

| | | | | | |
|----------|--|--|---------------------------------------|--|--|
| Varighed | | <ul style="list-style-type: none"> • Overtrædelsen har fundet sted i op til ca. 7 dage • Varighed af overtrædelsen kan ikke fastslås | Overtrædelsen er ældre end ca. 7 dage | <ul style="list-style-type: none"> • Producenten vil ikke øremærke dyrene | |
|----------|--|--|---------------------------------------|--|--|

Bemærkninger

Det kan i nogle situationer være en formildende omstændighed, hvis forholdet bringes til ophør under kontrolbesøget. F.eks. bestilling/isætning af erstatningsøremærker i forbindelse med kontrolbesøg.

Krav 2.2

| | | |
|---|---|---|
| Bekendtgørelse nr. 733 af 2. juli 2004 om mærkning, registrering og flytning af kvæg, svin, får og geder, § 12 og § 20, stk. 1, 2, 6 og 7 | Rådsforordning 911/2004 art. 8 og Rådsforordning 1760/2000 art. 7 | Kontrol: Plantedirektoratet Udtagning til kontrol: Fødevarestyrelsen |
|---|---|---|

Indberetning af kvæg og deres flytninger samt førelse af besætningsregister.

1. Ejeren af eller den besætningsansvarlige for en kvægbesætning eller anden samling af dyr med kvæg skal til CHR indberette tilstedeværende kvæg samt fødsler, dødsfald, slagtninger og flytninger af dette. Indberetningerne skal foretages efter Fødevaredirektoratets anvisning og skal finde sted senest 7 dage efter, at fødsel, dødsfald, slagtning eller flytning har fundet sted.
2. Efter en fødsel skal følgende oplysninger indberettes til CHR:
 - 1) CHR-nr. og besætningsnummer for den besætning, hvor dyret er født,
 - 2) CKR-nummer når kalven er levende,
 - 3) fødselsdato, køn og tilstand (levende eller dødfødt) og
 - 4) moders CKR-nummer.
3. Følgende oplysninger skal indberettes efter, at dødsfald eller slagtning har fundet sted:
 - 1) CHR- og besætningsnummer for den besætning, hvor dødsfald eller slagtning har fundet sted.
 - 2) CKR-nummer og dato for dødsfald eller slagtning.
4. Følgende oplysninger skal indberettes efter, at flytning har fundet sted:
 - 1) CKR- nummer og
 - 2) Dato for flytning,
 - 3) Afhænder af et dyr skal indberette eget CHR- og besætningsnummer samt CHR-nummer for den besætning eller anden samling dyr med kvæg, hvortil dyret er

- flyttet. Hvis dyret er eksporteret eller samhandlet til udlandet, indberettes modtagerlandet i stedet for CHR-nummeret for afsenderbesætningen.
- 4) Modtager af et dyr skal indberette eget CHR- og besætningsnummer samt CHR-nummer for den besætning eller anden samling af dyr med kvæg, hvorfra dyret er flyttet. Hvis dyret er importeret eller samhandlet til Danmark, indberettes afsenderlandet i stedet for CHR-nummeret for afsenderbesætningen.
5. Følgende oplysninger skal indberettes efter, at import eller samhandel til Danmark har fundet sted:
- 1) CHR- og besætningsnummer for den besætning eller anden samling af dyr med kvæg, hvortil import eller samhandel har fundet sted.
 - 2) CKR-nummer, identifikationskode, fødselsdato, køn, race og moders identifikationskode.
6. Ejeren af eller den besætningsansvarlige for en kvægbesætning eller anden samling af dyr skal føre optegnelser, der indeholder ajourførte oplysninger.
7. I en kvægbesætning og i en anden samling af dyr med kvæg, skal følgende oplysninger registreres for hvert enkelt kreatur:
- 1) CKR-nummer,
 - 2) Fødselsdato, køn, race,
 - 3) Moders CKR-nummer eller for importerede eller samhandlede dyr moders identifikationskode,
 - 4) Dato for dødsfald eller slagtning,
 - 5) Dato og CHR-nummer for den besætning eller anden samling af dyr med kvæg, hvorfra dyret er flyttet. Hvis dyret er importeret eller samhandlet til Danmark, registreres afsenderlandet i stedet for CHR-nummeret.
 - 6) Dato og CHR-nummer for den besætning eller anden samling af dyr med kvæg, hvortil dyret er flyttet. Hvis dyret er eksporteret eller samhandlet til udlandet registreres modtagerlandet i stedet for CHR-nummeret.
 - 7) For dyr, der midlertidigt afgræsser arealer, hvor dyrene ikke blandes med kløvdyr fra besætninger fra andre CHR-numre, noteres herudover CKR-nummer, dato for flytninger til og fra arealet og CHR-nummer eller adresse for arealet
8. Optegnelserne kan bestå af CHR-besætningslisten og løbende optegnelser i et af Fødevederedirektoratet godkendt staldregistreringsskema.
9. Optegnelserne skal opbevares i mindst 5 år efter seneste hændelse og skal på anmodning forevises Fødevederedirektoratet eller Plantedirektoratet.

Bedømmelse

Overtrædelserne deles som udgangspunkt op i tre niveauer:

- Mindre alvorlige overtrædelser: Kreaturet er indberettet med forkert køn, kreaturet er indberettet med forkert race eller kreaturet mangler oplysning om moders CKR-nr.
- Alvorlige overtrædelser: Der er manglende indberetning af fødsler eller flytninger.

- Meget alvorlige overtrædelser: Uidentificerbare kreaturer eller mere end 20 % af kreaturerne på bedriften opfylder ikke identifikations- og registreringskravene fuldt ud.

Alvor: Alvor vurderes ud fra typen af overtrædelse og antallet af overtrædelser.

Omfang: Omfanget af overtrædelserne skal ses i sammenhæng med, hvor stor en smitemæssig risiko en besætning på en vis størrelse udgør i forhold til den samlede kvægpopulation i Danmark, og om der har været risiko for, at kreaturer, hvor identiteten ikke var fuldstændig sikker, har været omsat til andre besætninger.

Varighed: Varighed vurderes ud fra perioden, hvor overtrædelserne har fundet sted.

| Karakter Kriterium | 1 Indenfor tolerance- grænse i bestemmels- en | 2 Lille effekt i forhold til formål med kravet | 3 Væsentlig effekt i forhold til formål med kravet | 4 Meget stor effekt i forhold til formål med kravet | Karakter |
|-------------------------------------|--|--|---|---|----------|
| Alvor | | <ul style="list-style-type: none"> • Mere end 5 % <u>mindre alvorlige overtrædelser</u> og samtidig mere end ca. 5 <u>mindre alvorlige overtrædelser</u>* • Under 5 % <u>alvorlige overtrædelser</u> og samtidig under ca. 10 <u>mindre alvorlige overtrædelser</u>* | <ul style="list-style-type: none"> • Alvorlige overtrædelser • Maks. 2 uidentificerbare dyr samtidig med at antallet udgør 5 % eller under. | <ul style="list-style-type: none"> • Mere end 2 uidentificerbare dyr • Antallet af uidentificerbare dyr udgør mere end 5 % • Mere end 20 % fejl i besætningen • Producenten nægter at føre besætningsregister og/eller indberette til CHR | |

*Karakteren for hele kontrolrapporten i forbindelse med krydsoverensstemmelse sættes til **OK**, hvis antallet af mindre alvorlige overtrædelser udgør 5 % eller mindre og der samtidig er mindre end ca. 10 mindre alvorlige overtrædelser for krav 2.1 og krav 2.2 set under et.

| | | | | | |
|----------|--|--|--|--|--|
| Omfang | | Ingen omsætning af dyr <u>fra</u> besætningen i overtrædelsesperioden | Bruges kun hvis der har været omsætning <u>fra</u> besætningen, og det vurderes, at der er ubetydelig risiko for at dyr med ukorrekt øremærkning har været omsat (kan f.eks. være enkelte dyr omsat), og/eller den smitemæssige risiko vurderes, at være ubetydelig, jf. forklaring under omfang | Omsætning af dyr <u>fra</u> besætningen i overtrædelsesperioden | |
| Varighed | | <ul style="list-style-type: none"> • Indberetning til CHR op til én dag for sent • Oplysninger i besætningsregisteret noteret op til ca. 7 dage efter hændelsen • Varighed af overtrædelsen kan ikke fastslås | <ul style="list-style-type: none"> • Indberetning til CHR mere end én dag for sent • Oplysninger i besætningsregisteret noteret mere end ca. 7 dage efter hændelsen | <ul style="list-style-type: none"> • Producenten vil ikke føre besætningsregister • Producenten vil ikke indberette til CHR • Producenten kan ikke give en præcis fødselsdato eller oplyse moders CKR-nr. på et dyr | |

Bemærkninger

Hvis en producent nægter kontrol, kan der ikke gives karakterer i forbindelse med krydsoverensstemmelse. Dette skal indberettes til Direktoratet for FødevareErhverv, hvorved producentens støtte helt kan bortfalde.

Krav 2.3

| | | |
|--|--|--|
| Bekendtgørelse nr. 308 af 3. maj 2000 om registrering af husdyrbrug i CHR, § 3, stk. 1 og 2 og § 4 stk. 1 nr.1, 2, 3 og 5. | Dyreregistreringsdirektiv 92/102/EØF artikel 3 | Kontrol og udtagning til kontrol: Fødevarestyrelsen |
|--|--|--|

Registrering af husdyrbrug med kvæg, svin får og geder i CHR.

1. Ethvert husdyrbrug³⁵ med kvæg, svin, får og geder skal ved etablering indberettes til registrering i CHR.
2. Følgende oplysninger om husdyrbrug skal indberettes med henblik på registrering i CHR
 1. navn og telefonnummer på bruger
 2. navn, adresse og telefonnummer på ejeren af husdyrbruget
 3. adressen for den geografiske beliggenhed af husdyrbruget
 4. dyreart

³⁵ Husdyrbrug: Besætning eller anden samling af dyr. Blot ét dyr er en besætning.

Bedømmelse

Alvor: Alvor vurderes ud fra typen af overtrædelse og antallet af dyr involveret i overtrædelsen.

Omfang: Omfanget af overtrædelserne skal ses i sammenhæng med, hvor stor en smitemæssig risiko en besætning på en vis størrelse udgør i forhold til den samlede dyrepopulation i Danmark, og om der har været risiko for, at dyr har været omsat fra en besætning som ikke er registreret i CHR.

Varighed: Varighed vurderes ud fra perioden hvor overtrædelsen har fundet sted.

| Karakter Kriterium | 1 Indenfor tolerance- grænse i bestemmelse n | 2 Lille effekt i forhold til formål med kravet | 3 Væsentlig effekt i forhold til formål med kravet | 4 Meget stor effekt i forhold til formål med kravet | Karakter |
|-------------------------------------|---|--|---|--|----------|
| Alvor | | Bruges som udgangspunkt ikke | Bruges som udgangspunkt ikke | Gives som udgangspunkt, | |

| | | | | | |
|----------|--|---|--|---|--|
| | | | | når et husdyrbrug ikke er indberettet til CHR. | |
| Omfang | | Ingen omsætning af dyr <u>fra</u> besætningen i overtrædelsesperioden | Bruges som udgangspunkt ikke | Omsætninger af dyr <u>fra</u> besætningen i overtrædelsesperioden | |
| Varighed | | <ul style="list-style-type: none"> • Overtrædelsen har fundet sted i op til ca. 14 dage • Varighed af overtrædelsen kan ikke fastslås | Overtrædelsen er ældre end ca. 14 dage | <ul style="list-style-type: none"> • Overtrædelsen har fundet sted i en meget lang periode • producenten oplyser, at han ikke vil indberette husdyrbrug til CHR. • | |

Bemærkninger

Hvis en producent nægter kontrol, kan der ikke gives karakterer i forbindelse med krydsoverensstemmelse. Dette skal indberettes til Direktoratet for FødevareErhverv, hvorved producentens støtte helt kan bortfalde.

3. Dyrevelfærd

Kravene vil indgå i krydsoverensstemmelse fra 2007.

4. God landbrugs- og miljømæssig stand.

Krav 4.1

| | | |
|--|-------------------------------------|---|
| Bekendtgørelse nr. 1514 af 22. december 2004 om direkte støtte til | Rådsforordning 1782/2003, artikel 5 | Kontrol: Plantedirektoratet Udtagning til kontrol: |
|--|-------------------------------------|---|

| | |
|---|-----------------------------------|
| landbrugere efter enkeltbetalingsordning, § 29, stk. 1, 2, 3 og 8 | Direktoratet for FødevarerErhverv |
|---|-----------------------------------|

Etablering af plantedække på udtagne arealer samt landbrugsarealer, der ikke dyrkes.

Delkrav – bedømmelsen er opdelt i 4 afsnit

1. Udtagne arealer samt landbrugsarealer, der ikke dyrkes, skal holdes plantedækket.
2. Plantedækket skal etableres senest 14 dage efter høst, dog senest den 1. oktober, medmindre der er tilstrækkeligt eksisterende plantedække på arealerne. Hvis høsten først sker efter den 1. oktober, skal plantedækket etableres snarest muligt og senest den 31. maj. Etableret plantedække kan reetableres i perioden fra den 15. april til den 31. maj under forudsætning af, at reglerne om slåning er overholdt.
3. Plantedækket skal etableres på grundlag af fremspirede spildfrø fra tidligere dyrkningsår eller ved udsåning³⁶ af
 - 1) græsarter i renbestand, idet afgrøden på udtagne arealer dog ikke i et senere år må anvendes til frøproduktion,
 - 2) græsarter i blandinger, evt. iblandet kløver, idet andelen af kløver på udtagne arealer højst må udgøre 25 pct.³⁷ eller
 - 3) andre frø eller frøblandinger, som godkendes af Direktoratet for FødevarerErhverv.
4. På arealer, herunder arealer, der videreføres som udtagne i det følgende år, skal der hvert år inden 1. oktober ske eftersåning af områder uden tilstrækkeligt plantedække.

³⁶ Olieræddike kan anvendes som plantedække det første år efter høst på arealer, hvor forfrugten er roer. I dette tilfælde skal plantedækket senest være udsået den følgende 31. maj. Hvis arealet ikke skal anvendes til landbrugsproduktion det følgende høstår, eller hvis det skal videreføres som udtaget areal i den efterfølgende udtagningsperiode, skal olieræddike erstattes af et vinterfast plantedække.

Direktoratet kan endvidere godkende udsåning af vildt- og bivenlige planter på de i stk. 1. omhandlede arealer.

Plantedække kan untlades i en bredde af højst to meter rundt om hver enkelt mark. Dette areal kan ved mekanisk bearbejdning holdes plantefrit hele året. Plantedække kan dog ikke untlades på arealer, der ligger nærmere end 5 meter fra søer, åbne vandløb, kystlinier samt langs fortidsminder, som er beskyttet i medfør af museumsloven. Endvidere kan der hele året etableres insektvolde på arealerne, og der kan efter godkendelse fra direktoratet etableres andre former for faunaforbredende foranstaltninger.

³⁷ Plantedækket på udtagne arealer på bedrifter, der er autoriseret til økologisk jordbrug efter Plantedirektoratets bekendtgørelse om økologisk jordbrugsproduktion, kan etableres ved udsåning af græsarter i blandinger iblandet mere end 25 pct. kløver. Det er en betingelse, at plantedækket tidligst nedpløjes den 1. marts efter udtagningsperiodens ophør.

Bedømmelse – delkrav 1

Alvor: Vurderes efter hvor stort et areal der ikke er etableret plantedække på, sat i forhold til det samlede areal der burde være plantedækket.

Omfang: Vurderes efter hvor stort et areal der ikke er etableret plantedække på, sat i forhold til det samlede areal der burde være plantedækket.
 ((ikke etableret areal/samlet udyrket og udtaget areal)*100)

Varighed: Vurderes efter hvor lang tid tidsfristerne i delkrav 4.1 (2) er overskredet.

| Karakter Kriterium | 1 Indenfor tolerancegrænse i bestemmelsen | 2 Lille effekt i forhold til formål med kravet | 3 Væsentlig effekt i forhold til formål med kravet | 4 Meget stor effekt i forhold til formål med kravet | Karakter |
|-------------------------------------|--|--|--|---|----------|
| Alvor | | 10 – 20 % af arealet er ikke etableret med plantedække * | 20 – 75 % af arealet er ikke etableret med plantedække | > 75 % af arealet er ikke etableret med plantedække | |
| Omfang | | 10 – 20 % af arealet er ikke etableret med plantedække * | 20 – 75 % af arealet er ikke etableret med plantedække | > 75 % af arealet er ikke etableret med plantedække | |
| Varighed | | Frist for etablering af plantedække er overskredet med under 1 måned | Frist for etablering af plantedække er overskredet med 1 - 7 måneder | Frist for etablering af plantedække er overskredet med mere end 7 måneder | |

Bemærkninger

Manglende plantedække defineres som areal, hvor der er så få planter, at det har karakter af bar jord.

* Hvis plantedækket mangler på 0,3 ha sammenhængende areal eller mere, gives karakteren 2, selv om arealet med manglende plantedække udgør 10 % af de samlede areal.

Bedømmelse – delkrav 2

Alvor: Vurderes efter om det har været fysisk muligt at overholde fristerne for etablering og reetablering (2 typer).

Omfang: Vurderes efter hvor stor en del af arealet, hvor der ikke er overholdt en frist for etablering eller reetablering.

Varighed: Vurderes efter hvor lang tid tidsfristerne er overskredet.

| Karakter Kriterium | 1 Indenfor tolerancegrænse i bestemmelsen | 2 Lille effekt i forhold til formål med kravet | 3 Væsentlig effekt i forhold til formål med kravet | 4 Meget stor effekt i forhold til formål med kravet | Karakter |
|-------------------------------------|--|---|---|--|----------|
| Alvor | | Der er 1 frist, der ikke er overholdt | Der er mere end 1 frist, der ikke er overholdt | | |
| Omfang | | Frister er ikke overholdt for 0-20 % af arealet | Frister er ikke overholdt for 20-75 % af arealet | Frister er ikke overholdt for > 75 % af arealet | |
| Varighed | | Frister er overskredet med under 1 måned. | Frister er overskredet med 1-7 måneder | Frister er overskredet med mere end 7 måneder | |

Bedømmelse – delkrav 3

Alvor: Vurderes efter hvor stor en andel af plantedækket, der udgøres af planter udsået med godkendt frø. Eller som udgøres af spildfrø fra tidligere afgrøde.

Omfang: Vurderes efter hvor stor en del af arealet, der er etableret med ikke godkendte frø. Bemærk, at det samlede plantedække består såvel af etablerede planter som ukrudtsplanter.

Varighed: Vurderes efter det etablerede plantedækkes varighed. Der skelnes mellem plantedække etableret på grundlag af ikke godkendte frø med henholdsvis 1-årige planter og flerårige planter.

| Karakter Kriterium | 1 Indenfor tolerance- grænse i bestemmelse n | 2 Lille effekt i forhold til formål med kravet | 3 Væsentlig effekt i forhold til formål med kravet | 4 Meget stor effekt i forhold til formål med kravet | Karakter |
|-------------------------------------|---|---|---|--|----------|
| Alvor | | 0-20 % af planterne består af ikke-godkendte plantearter | 20-75 % af planterne består af ikke-godkendte plantearter | > 75 % af planterne består af ikke-godkendte plantearter | |
| Omfang | | 0-20 % af arealet er dækket med ikke-godkendte plantearter | 20-75 % af arealet er dækket med ikke-godkendte plantearter | > 75 % af arealet er dækket med ikke-godkendte plantearter | |
| Varighed | | Der er etårige planter af ikke-godkendte frø i plantedækket | Der er flerårige planter af ikke-godkendte frø i plantedækket | | |

Bemærkninger

Artssammensætningen vurderes ud fra den botaniske sammensætning af plantedækket. Vurderingen af om plantedækket er etableret på grundlag af ikke godkendte frø, sker ved dels at vurdere om planterne står i etableringsrækker (rækkesæt), dels ved at vurdere om planterne er ligeligt fordelt over arealet (bredsæt).

Bedømmelse – delkrav 4

Alvor: Vurderes efter hvor stort et areal der mangler reetablering, sat i forhold til det samlede areal der burde være reetableret.

Omfang: Vurderes efter hvor stort et areal der mangler reetablering, sat i forhold til det samlede areal der burde være reetableret.

((ikke reetableret areal/samlet udyrket og udtaget areal)*100)

Varighed: Vurderes efter hvor lang tid tidsfristerne i delkrav 4.1 (2) er overskredet.

| Karakter | 1 Indenfor | 2 Lille effekt i | 3 Væsentlig | 4 Meget stor | |
|-----------------|---------------|---------------------|----------------|-----------------|--|
|-----------------|---------------|---------------------|----------------|-----------------|--|

| Kriterium | tolerancegrænse i bestemmelse n | forhold til formål med kravet | effekt i forhold til formål med kravet | effekt i forhold til formål med kravet | Karakter |
|------------------|---------------------------------|--|--|---|----------|
| Alvor | | 10-20 % af arealet mangler reablering | 20-75 % af arealet mangler reablering | >75 % af arealet mangler reablering | |
| Omfang | | 10-20 % af arealet mangler reablering | 20-75 % af arealet mangler reablering | >75 % af arealet mangler reablering | |
| Varighed | | Frist for reablering af plantedække er overskredet med under 1 måned | Frist for reablering af plantedække er overskredet med 1-7 måneder | Frist for reablering af plantedække er overskredet med mere end 7 måneder | |

Bemærkninger

Manglende plantedække defineres som areal, hvor der er så få planter, at det har karakter af bar jord.

Krav 4.2

| | | |
|---|-------------------------------------|---|
| Bekendtgørelse nr. 1514 af 22. december 2004 om direkte støtte til landbrugere efter enkeltbetalingsordningen, § 30 | Rådsforordning 1782/2003, artikel 5 | Kontrol: Plantedirektoratet Udtagning til kontrol: Direktoratet for FødevarerErhverv |
|---|-------------------------------------|---|

Vedligeholdelse af udtagne arealer samt landbrugsarealer, der ikke dyrkes.

Delkrav – bedømmelsen er opdelt i 2 afsnit

1. Udtagne arealer samt landbrugsarealer, der ikke dyrkes, skal vedligeholdes ved slåning efter behov, idet opvækst af træer og buske ikke må være mere end fem år gamle.
2. Plantedækket må ikke slås i perioden 1. maj - 30. juni ³⁸.

³⁸ Hvis arealerne er beliggende inden for de afstandskrav, der gælder efter bestemmelserne for certificering af frø, skal plantedækket dog slås inden blomstring på anmodning fra den berørte planteavler. Plantedækket må endvidere slås i forbindelse med bekæmpelse af flyvehavre, hejrearter eller giftige ukrudtsarter, hvis en offentlig myndighed har udstedt påbud herom, eller der forinden er indsendt en erklæring til Direktoratet for FødevareErhverv om behovet herfor. Erklæringen skal være underskrevet af en planteavlskonsulent. Plantedækket må slås hele året, hvis det igennem hele foråret ved slåning med jævne mellemrum holdes helt kort.

Bedømmelse – delkrav 1

Alvor: Vurderes efter hvor stort et areal der ikke er slået minimum hvert femte år.

Omfang: Vurderes efter hvor stort et areal der ikke er slået minimum hvert femte år.
 ((areal(ikke slået)/samlet udyrket og udtaget areal)*100)

Varighed: Vurderes efter hvor lang tid arealet ikke har været slået.

| Karakter Kriterium | 1 Indenfor tolerance- grænse i bestemmelse n | 2 Lille effekt i forhold til formål med kravet | 3 Væsentlig effekt i forhold til formål med kravet | 4 Meget stor effekt i forhold til formål med kravet | Karakter |
|-------------------------------------|---|--|---|--|----------|
| Alvor | | 0-20 % af arealet er ikke slået hvert femte år | 20-75 % af arealet er ikke slået hvert femte år | >75 % af arealet er ikke slået hvert femte år | |
| Omfang | | 0-20 % af arealet er ikke slået hvert femte år | 20-75 % af arealet er ikke slået hvert femte år | >75 % af arealet er ikke slået hvert femte år | |
| Varighed | | Arealet er slået for mellem 5-6 år siden | Arealet er slået for mellem 6-7 år siden | Arealet er slået for mere end 7 år siden | |

Bemærkninger

Ved vurderingen af, hvornår arealet har været slået, vurderes det, om der er planter, buske og træer, der indikerer at vedligeholdelsen med slåning ikke har været foretaget.

Det bemærkes dog, at såfremt landmanden kan dokumentere, at træer og buske har været på arealet i længere tid og de dele af arealet ikke er medtaget i ansøgningen, vil man skulle se bort fra denne type af vegetation, som bedømmelsesgrundlag.

Bedømmelse – delkrav 2

Alvor: Vurderes efter hvor stort et areal der er slået i den nævnte periode, sat i forhold til det samlede areal der ikke burde være slået.

Omfang: Vurderes efter hvor stort et areal der er slået i den nævnte periode, sat i forhold til det samlede areal der ikke burde være slået.

((slået areal/samlet udyrket og udtaget areal)*100)

Varighed: Vurderes efter hvornår arealet er slået.

| Karakter Kriterium | 1 Indenfor tolerance- grænse i bestemmelse n | 2 Lille effekt i forhold til formål med kravet | 3 Væsentlig effekt i forhold til formål med kravet | 4 Meget stor effekt i forhold til formål med kravet | Karakter |
|-------------------------------------|---|--|---|--|----------|
| Alvor | | 0-20 % af arealet er slået i perioden 1. maj – 30. juni | 20-75 % af arealet er slået i perioden 1. maj – 30. juni | > 75 % af arealet er slået i perioden 1. maj – 30. juni | |
| Omfang | | 0-20 % af arealet er slået i perioden 1. maj – 30. juni | 20-75 % af arealet er slået i perioden 1. maj – 30. juni | > 75 % af arealet er slået i perioden 1. maj – 30. juni | |
| Varighed | | | Slåning er sket i perioden 1. maj – 30. juni | | |

Krav 4.3

| | | |
|-------------------------|----------------|-----------------------------|
| Bekendtgørelse nr. 1514 | Rådsforordning | Kontrol: Plantedirektoratet |
|-------------------------|----------------|-----------------------------|

| | | |
|--|----------------------|--|
| af 22. december 2004 om direkte støtte til landbrugere efter enkeltbetalingsordningen, § 31, stk. 1. | 1782/2003, artikel 5 | Udtagning til kontrol: Direktoratet for FødevarerErhverv |
|--|----------------------|--|

Plantedække på udtagne arealer samt landbrugsarealer, der ikke dyrkes.

1. Udtagne arealer og landbrugsarealer, der ikke dyrkes, må ikke anvendes på en måde, der medfører ødelæggelse eller fjernelse af plantedækket. Midlertidige foranstaltninger og arrangementer er dog tilladt, hvis plantedækket reableres straks efter anvendelsen ³⁹.

³⁹ Landbrugsarealer, der ikke dyrkes, kan altid anvendes til landbrugsmæssige formål.

Bedømmelse

Alvor: Vurderes efter hvor stort et areal der er ødelagt eller hvor plantedækket er fjernet, sat i forhold til det samlede areal der burde være plantedækket.

Omfang: Vurderes efter, hvor stort et areal, der er ødelagt eller, hvor plantedækket er fjernet, sat i forhold til det samlede areal der burde være plantedækket.
 ((ødelagt areal/samlet udyrket og udtaget areal)*100)

Varighed: Vurderes efter hvornår reetableringen er forsøgt foretaget.

| Karakter Kriterium | 1 Indenfor tolerancegrænse i bestemmelsen | 2 Lille effekt i forhold til formål med kravet | 3 Væsentlig effekt i forhold til formål med kravet | 4 Meget stor effekt i forhold til formål med kravet | Karakter |
|-------------------------------------|--|---|--|---|----------|
| Alvor | | 0-20 % af arealet har ødelagt eller fjernet plantedække | 20-75 % af arealet har ødelagt eller fjernet plantedække | > 75 % af arealet har ødelagt eller fjernet plantedække | |

| | | | | | |
|----------|--|--|--|---|--|
| Omfang | | 0-20 % af arealet har ødelagt eller fjernet plantedække | 20-75 % af arealet har ødelagt eller fjernet plantedække | > 75 % af arealet har ødelagt eller fjernet plantedække | |
| Varighed | | Retablering er sket 1-2 måneder efter ødelæggelse eller fjernelse af plantedække | Retablering er sket 2-3 måneder efter ødelæggelse eller fjernelse af plantedække | Retablering er sket mere end 3 måneder efter ødelæggelse eller fjernelse af plantedække | |

Bemærkninger

Manglende plantedække defineres som areal, hvor der er så få planter, at det har karakter af bar jord.

Bemærk, at hvis plantedækket er ødelagt grundet midlertidige foranstaltninger gives en måned til reetablering, før der er manglende overholdelse af kravet.

Krav 4.4

| | | |
|---|-------------------------------------|---|
| Bekendtgørelse nr. 1514 af 22. december 2004 om direkte støtte til landbrugere efter enkeltbetalingsordningen, § 32, stk. 1 | Rådsforordning 1782/2003, artikel 5 | Kontrol: Plantedirektoratet Udtagning til kontrol: Direktoratet for FødevarerErhverv |
|---|-------------------------------------|---|

Plantebeskyttelse, gødsning og kunstvanding på udtagne arealer samt landbrugsarealer, der ikke dyrkes.

1. På udtagne arealer samt landbrugsarealer, der ikke dyrkes⁴⁰ må der ikke
 - 1) anvendes plantebeskyttelsesmidler, jf. lov om kemiske stoffer og produkter, med undtagelse af selektive midler udelukkende godkendt til bekæmpelse af flyvehavre og midler, der anvendes med henblik på selektiv bekæmpelse af kæmpe-bjørneklo,
 - 2) tilføres mineralisk eller organisk gødning⁴¹, eller
 - 3) kunstvandes.

⁴⁰ For udtagne arealer gælder bestemmelsen fra den 1. oktober forud for ansøgningsfristen til den efterfølgende 31. august.

⁴¹ Der kan efter godkendelse fra fødevareregionen udbringes husdyrgødning på udtagne arealer i forbindelse med forebyggelse eller bekæmpelse af smitsomme husdyrsygdomme og zoonotiske infektioner.

Bedømmelse

Alvor: Vurderes efter om der har været anvendt plantebeskyttelsesmidler, gødning eller kunstvanding på de udtagne og udyrkede arealer.

Omfang: Vurderes efter hvor stort et areal, der er omfattet af anvendelsen af plantebeskyttelsesmidler, gødning og kunstvanding, sat i forhold til det samlede areal, der burde være uden behandling.

((behandlet areal/samlet udyrket og udtaget areal)*100)

Varighed: Vurderes efter om der har været anvendt plantebeskyttelsesmidler, gødning eller kunstvanding på de udtagne og udyrkede arealer i den periode, hvor arealet er anmeldt som udtaget eller udyrket areal.

| Karakter Kriterium | 1 Indenfor tolerancegrænse i bestemmelsen | 2 Lille effekt i forhold til formål med kravet | 3 Væsentlig effekt i forhold til formål med kravet | 4 Meget stor effekt i forhold til formål med kravet | Karakter |
|-------------------------------------|--|---|---|--|----------|
| Alvor | | Der er foretaget højst 1 handling med plantebeskyttelsesmidler, gødning eller kunstvanding. | Der er foretaget højst 2 handlinger med plantebeskyttelsesmidler eller gødning. | Der er foretaget mere end 2 behandlinger med gødning eller plantebeskyttelsesmidler. | |
| Omfang | | 0-20 % af arealet er behandlet | 20-75 % af arealet er behandlet | > 75 % af arealet er behandlet | |

| | | | | | |
|----------|--|--|---|--|--|
| Varighed | | | Der er anvendt plantebeskyttelsesmidler, gødning eller kunstvanding i perioden. | | |
|----------|--|--|---|--|--|

Krav 4.5

| | | |
|---|-------------------------------------|---|
| Bekendtgørelse nr. 1514 af 22. december 2004 om direkte støtte til landbrugere efter enkeltbetalingsordningen, § 33 | Rådsforordning 1782/2003, artikel 5 | Kontrol: Plantedirektoratet Udtagning til kontrol: Direktoratet for FødevarerErhverv |
|---|-------------------------------------|---|

Vedligeholdelse af plantedækket på permanente græsarealer.

1. Plantedækket på permanente græsarealer skal vedligeholdes, ligesom arealerne skal holdes fri for opvækst af træer og buske.

Bedømmelse

Alvor: Vurderes efter hvor stort et areal der er slået eller afgræsset hvert år, sat i forhold til det samlede areal der burde være fri for træer og buske.

Omfang: Vurderes efter hvor stort et areal der ikke er slået eller afgræsset hvert år, sat i forhold til det samlede areal der burde være fri for træer og buske.
((ikke vedligeholdt areal/samlet areal med permanent græs)*100)

Varighed: Vurderes efter hvor lang tid det permanente græsareal har henlagt uden slåning eller græsning.

| Karakter | 1 | 2 | 3 | 4 | Karakter |
|------------------|---|--|--|---|-----------------|
| Kriterium | Indenfor tolerancegrænse i bestemmelsen | Lille effekt i forhold til formål med kravet | Væsentlig effekt i forhold til formål med kravet | Meget stor effekt i forhold til formål med kravet | |
| Alvor | | 10-20 % af arealet er ikke vedligeholdt | 20-75 % af arealet er ikke | > 75 % af arealet er ikke vedligeholdt | |

| | | | | | |
|----------|--|---|--|---|--|
| | | eller holdt fri for træer og buske | vedligeholdt eller holdt fri for træer og buske | eller holdt fri for træer og buske | |
| Omfang | | 10-20% af arealet er ikke vedligeholdt eller holdt fri for træer og buske | 20-75 % af arealet er ikke vedligeholdt eller holdt fri for træer og buske | > 75 % af arealet er ikke vedligeholdt eller holdt fri for træer og buske | |
| Varighed | | Ikke vedligeholdt, slået eller afgræsset i 1-2 år. | Ikke vedligeholdt, slået eller afgræsset i 2-3 år. | Ikke vedligeholdt, slået eller afgræsset i mere end 3 år. | |

Bemærkninger

Hvis der er begyndende buskvækst på arealet vurderes det, at arealet har været uden vedligeholdelse i minimum 1 år.

Krav 4.6

| | | |
|--|-------------------------------------|---|
| Bekendtgørelse nr. 1514 af 22. december 2004 om direkte støtte til landbrugere efter enkeltbetalingsordningen, § 27, stk. 2 og 3 | Rådsforordning 1782/2003, artikel 5 | Kontrol: Plantedirektoratet Udtagning til kontrol: Direktoratet for FødevarerErhverv |
|--|-------------------------------------|---|

Opretholdelse af permanente græsarealer.

Delkrav – bedømmelsen er opdelt i 2 afsnit

1. Hvis referenceandelen for permanent græs er faldet med mere end 5 procent, skal der indsendes ansøgning om tilladelse til omlægning af permanente græsarealer til Direktoratet for FødevarerErhverv ⁴².
2. Hvis referenceandelen for permanent græs er faldet med mere end 10 procent, skal påbud om reetablering af permanente græsarealer fra Direktoratet for FødevarerErhverv følges ⁴³.

⁴² Konstaterer direktoratet for et givet år, at det samlede areal med permanent græs er faldet, og at andelen af arealet med permanente græsarealer i forhold til det samlede landbrugsareal er faldet med mere end 5 procent i

forhold til referenceandelen, iværksætter direktoratet en ordning, hvorefter permanente græsarealer kun må inddrages i omdriften, hvis direktoratet efter ansøgning giver tilladelse hertil.

⁴³ Hvis det for et givet år konstateres, at det samlede areal med permanent græs er faldet, og andelen af arealet med permanente græsarealer i forhold til det samlede landbrugsareal, er faldet med mere end 10 pct. i forhold til referenceandelen, giver direktoratet landbrugere, der søger støtte efter denne ordning, og som råder over arealer, der er blevet omlagt fra permanente græsarealer til anden anvendelse, påbud om retablering af permanente græsarealer.

Bedømmelse – delkrav 1

Alvor: Vurderes efter om der er indsendt ansøgning om omlægning af den permanente græsmark, samt om direktoratets afgørelse på ansøgningen er fulgt.

Omfang: Vurderes efter hvor stort et areal der er omlagt, sat i forhold til det samlede areal med permanent græs.

((omlagt areal/samlet areal med permanent græs)*100)

Varighed: Vurderes efter hvor lang tid der er gået uden at efterkomme direktoratets afgørelse.

| Karakter Kriterium | 1 Indenfor tolerance- grænse i bestemmelse n | 2 Lille effekt i forhold til formål med kravet | 3 Væsentlig effekt i forhold til formål med kravet | 4 Meget stor effekt i forhold til formål med kravet | Karakter |
|-------------------------------------|---|--|---|--|----------|
| Alvor | | | Ansøgning om omlægning mangler | Ansøgning indsendt, men forbud mod omlægning ikke fulgt | |
| Omfang | | 0 – 20 % af arealet omfattet | 20 – 75 % af arealet omfattet | > 75 % af arealet omfattet | |
| Varighed | | | Direktoratets afgørelse ikke efterkommet 1 – 3 måneder efter afgørelsen | Direktoratets afgørelse ikke efterkommet mere end 3 måneder efter afgørelsen | |

Bedømmelse – delkrav 2**Alvor:** Vurderes efter om plantedække er reetableret i forhold til påbud.**Omfang:** Vurderes efter hvor stort et areal der ikke er reetableret, sat i forhold til det samlede areal med permanent græs.

((ikke reetableret areal/samlet areal med permanent græs)*100)

Varighed: Vurderes efter hvor lang tid der er gået uden at efterkomme direktoratets afgørelse.

| Karakter Kriterium | 1 Indenfor tolerancegrænse i bestemmelsen | 2 Lille effekt i forhold til formål med kravet | 3 Væsentlig effekt i forhold til formål med kravet | 4 Meget stor effekt i forhold til formål med kravet | Karakter |
|-------------------------------------|--|---|---|--|----------|
| Alvor | | | Påbud om reetablering ikke fulgt | | |
| Omfang | | 0 – 20 % af arealet omfattet | 20 – 75 % af arealet omfattet | > 75 % af arealet omfattet | |
| Varighed | | | Direktoratets afgørelse ikke efterkommet 1 – 3 måneder efter afgørelsen | Direktoratets afgørelse ikke efterkommet mere end 3 måneder efter afgørelsen | |

Bilag 2 – Brugervejledning til websystemet

Dette bilag indeholder:

1. Skærbillede vedr. adgangsside til krydsoverensstemmelsessystemet
2. Særbillede til udvælgelse af støtteansøgere til kontrol
3. Skærbillede med producentoplysninger
4. Skærbillede for kontrolpopulation
5. Indberetning af kontrolresultater
6. Kontrolrapport

2.1 Skærbillede vedr. adgangsside til krydsoverensstemmelsessystemet

Ministeriet for Fødevarer, Landbrug og Fiskeri
Direktoratet for Fødevarer

Krydsoverensstemmelse

Krydsoverensstemmelsekontrol

Sådan får du adgang

Hjælp

Log ind

Kontakt

15:00

2.2 Skærbillede til udvælgelse af støtteansøgere

On the left, there is a search filter section titled "Søgning..." with radio buttons for "Alle", "Aktive", "Udtaget til kontrol", and "Ikke udtaget til kontrol". Below this are input fields for "CVR nr.", "Postnr.", "Fødselsår", "Fødselsdato", and "Data interval", along with "Nulstil" and "Søg" buttons.

The main content area contains a table of support applicants. Above the table, there is a text box with instructions: "Sådan udtager du til kontrol" and "Kontrolmyndigheden".

| CVR nr. | Navn | Kommune | Antal | Oprettet dato | Sidst ændret | Status | ACS? | Udtaget til kontrol | Udtaget dato |
|----------|-----------------------------|---------|-------|---------------|--------------|--------|------|---------------------|--------------|
| 17407838 | Anders Peter Pedersen | 778 | 78 | 09-11-2004 | 2005 | Aktiv | Ja | Ja | 01-12-2004 |
| 19120010 | Birne Mikkelsen | 725 | 73 | 09-11-2004 | 2005 | Aktiv | Nej | Ja | 13-12-2004 |
| 21030198 | Per Mads Nielsen | 808 | 83 | 09-11-2004 | 2005 | Aktiv | Ja | Ja | 29-12-2004 |
| 84405051 | Pjotr Aleksandrovich Aganov | 847 | 81 | 09-11-2004 | 2005 | Aktiv | Ja | Ja | 13-11-2004 |
| 02900700 | Bo Tom Pedersen | 100 | 10 | 09-11-2004 | 2005 | Aktiv | Ja | Ja | 03-12-2004 |
| 13420011 | Ulf Lasseus Mortensen | 715 | 73 | 09-11-2004 | 2005 | Aktiv | Ja | Ja | 01-12-2004 |
| 81580018 | Carl Axel Friis | 640 | 65 | 09-11-2004 | 2005 | Aktiv | Ja | Ja | 13-11-2004 |

Figur 2

Dette skærbillede giver en oversigt over hvilke støtteansøger der er i et kontrolområde.

1. Ved at vælge "Støtteansøgere", fremkommer en oversigt over samtlige støtteansøgere i et specifikt geografisk område.
2. Det er muligt at begrænse sin søgning ved at udfylde en eller flere af følgende rubrikker:
 - **Alle:** Alle producenter hos pågældende kontrolmyndighed vises
 - **Aktive:** Alle aktive producenter hos pågældende kontrolmyndighed vises
 - **Udtaget til kontrol:** Alle producenter som er udtaget til kontrol hos pågældende kontrolmyndighed vises
 - **Ikke udtaget til kontrol:** alle producenter som ikke er udtaget til kontrol hos pågældende kontrolmyndighed
 - **Produktionsår**
 - **Postnummer**

- **Datointerval**

Desuden indeholder oversigten over støtteansøgere følgende oplysninger:

A: CVR-nr.

B: CPR-nr.

C: Navnet på ansøgeren. Ved at klikke på ansøgerens navn, får du adgang til skærbilledet med producentoplysninger.

D: Kommune nr.

E: Amt nr.

F: Dato for oprettelse af støtteansøgeren i krydsoverensstemmelsessystemet

G: År hvor støtteansøgeren sidst ansøgte om støtte

H: Støtteansøgerens status: Aktiv, Ophørt, Død

I: Oplysningen om ansøgeren er udtaget til IACS kontrol

J: Hvis ansøgeren er udtaget til Krydsoverensstemmelses kontrol, vil feltet være udfyldt med et " ja".

K: Udtagelsesdato: dato for hvornår den pågældende kontrolmyndighed har udtaget ansøgeren til kontrol.

Ved at vælge "download liste" har du mulighed for at udskrive en liste over de støtteansøgere, der er relevant for dig som kontrolmyndighed.

2.3 Skærbillede med producentoplysninger

| Producent oplysninger | |
|----------------------------|--------------------------|
| Produktår | 2005 |
| CVR-nr | 2143091 |
| CPR-nr | |
| Producent navn | Anders Peter Frederiksen |
| Adresse | Sorensgade Møllevang 5 |
| Postnr & By | 9632 Møllevang |
| Kommune | 76 Hjørring Amt |
| Amt | 76 Hjørring Amt |
| Dekræftet ansøger | Ja |
| Hilfsmiddel til kontrol | Ja |
| Oprettet som støtteansøger | 09-11-2004 |

Below this table is a table listing orders:

| Ordning | IACS udtagningsdato | Ansøgningsdato | Annuleret |
|--------------|---------------------|----------------|-----------|
| Fiske fælles | 14-05-2005 | 12-05-2005 | Nej |

At the bottom, there is a table listing properties:

| Ejendomsnr | Adresse | Postnr | Postdistrikt | Kommune | Amt |
|------------|------------------------|--------|--------------|--------------|--------------|
| 21281 | Sorensgade Møllevang 5 | 9632 | Møllevang | Hjørring Amt | Hjørring Amt |

Dette skærbillede er en oversigt over producentens oplysninger: hvilke ordninger producenten er knyttet til, og hvilke ejendomsnumre, der er registreret under producentens CVR/CPR nummer. I forhold til forrige skærbillede viser dette skærbillede:

1. Virksomhedens postadresse
2. Ordningen
3. Hvilke adresser virksomheden er registreret på.
4. Derudover er der mulighed for download af lister for:
 - a) alle de ordninger som producenten har søgt på.
 - b) alle de ejendomme som hører under producentens CVR/CPR nummer.

2.4. Skærbillede for kontrolpopulation

Ministeriet for Fødevarer, Landbrug og Fiskeri
Direktoratet for Fødevarerhverv

Støtteansøgere Kontrolpopulation

Forside > Kontrolpopulation

Kontrolmyndigheds
Planlæg kontrol
Druger
VIC

Kontrolpopulation

Hvis du er indtægtssvenden i kontrolpopulationen, er du ansvarlig for at indberette om ændringer i din kontrolpopulation.

Du kan søge støttesager og indberette om ændringer i støttesageren ved at klikke på navnet.

Du kan også søge efter en støttesager ved at bruge søgefunktionen i venstremenuen.

Sådan indberetter du

Hvis du er indtægtssvenden i kontrolpopulationen, kan du klikke på "Søg" eller "Arbejd" for at indberette om ændringer i din kontrolpopulation.

- * "Søg" er en funktion, som du kan bruge til at søge på støttesagerer, som du har indberettet om ændringer i din kontrolpopulation.
- * "Arbejd" er en funktion, som du kan bruge til at indberette om ændringer i din kontrolpopulation.

Indtægtssvenden i kontrolpopulationen

Download liste

| CVR nr. | CPR nr. | Producent | Kommune | Amt | Sidst ansat | Status | Hittaget til kontrol | Hittaget til | Hittaget af | Indtægt kontrolsvend |
|----------|---------|------------------------------|---------|-----|-------------|--------|----------------------|--------------|-------------------|----------------------|
| 17489090 | | Anders Peter Frederiksen | 775 | 76 | 2005 | Altid | Ja | 01-12-2004 | Føntec rektoratet | KO Arden |
| 14110010 | | Gims Mikalsen | 726 | 70 | 2005 | Altid | Ja | 01-11-2004 | Føntec rektoratet | KO Arden |
| 10351000 | | Bent Holst Nielsen | 305 | 50 | 2005 | Altid | Ja | 28-07-2005 | Føntec rektoratet | KO Arden |
| 04400001 | | Dams Madsen/Bente Anthoni M. | 047 | 00 | 2005 | Altid | Ja | 03-11-2004 | Føntec rektoratet | KO Arden |
| 12900001 | | Ole Tom Pedersen | 091 | 00 | 2005 | Altid | Ja | 01-11-2004 | Føntec rektoratet | KO Arden |
| 10720011 | | Carl Erikstrup Mortensen | 715 | 70 | 2005 | Altid | Ja | 01-12-2004 | Føntec rektoratet | KO Arden |

Dette skærbillede giver mulighed for at finde hvilke producenter der har været/vil blive kontrolleret. Det er således muligt at indskrænke søgningen blandt støttemodtagerne. Man kan vælge én af de fire rubrikker: Alle, udtaget til kontrol, kontrollerede og ikke kontrollerede. Derefter vælger man knappen "søg" og billedet vil fremvise alle producenter fra den valgte kategori, som er knyttet til den pågældende kontrolmyndighed.

Ved at vælge "download liste" har du som kontrolmyndighed mulighed for at udskrive en liste over den kontrolpopulation som er relevant for dig.

2.5 Skærbilleder vedr. indberetning af kontrolresultater

| CVR nr. | CPR nr. | Producent | Kommune | Areal | Slægt | Status | Bidraget til kontrol | Bidraget sluttet | Bidraget af | Indberet kontrolresultat |
|----------|---------|-------------------------------|---------|-------|-------|--------|----------------------|------------------|-------------------|--------------------------|
| 17497030 | | Anders Peter Frederiksen | 775 | 76 | 2005 | Altid | Ja | 01-12-2004 | Fantec rektoracet | KO Anden |
| 14120010 | | Sime Mik Jensen | 725 | 70 | 2005 | Altid | Ja | 10-11-2004 | Fantec rektoracet | KO Anden |
| 10351038 | | Kurt Helt Nielsen | 305 | 30 | 2005 | Altid | Ja | 28-09-2005 | Fantec rektoracet | KO Anden |
| 04403031 | | Grane Nissen/Bente Scherth Kn | 0-7 | 30 | 2005 | Altid | Ja | 10-11-2004 | Fantec rektoracet | KO Anden |
| 12505001 | | Ulf Tom Pedersen | 005 | 30 | 2005 | Altid | Ja | 10-11-2004 | Fantec rektoracet | KO Anden |
| 10721511 | | Carl Erikrup Mortensen | 715 | 70 | 2005 | Altid | Ja | 01-12-2004 | Fantec rektoracet | KO Anden |

Sådan indberetter du:

Du indberetter kontrolresultater ved at klikke på "KO" eller "Anden" i kolonnen "Indberet kontrolresultat".

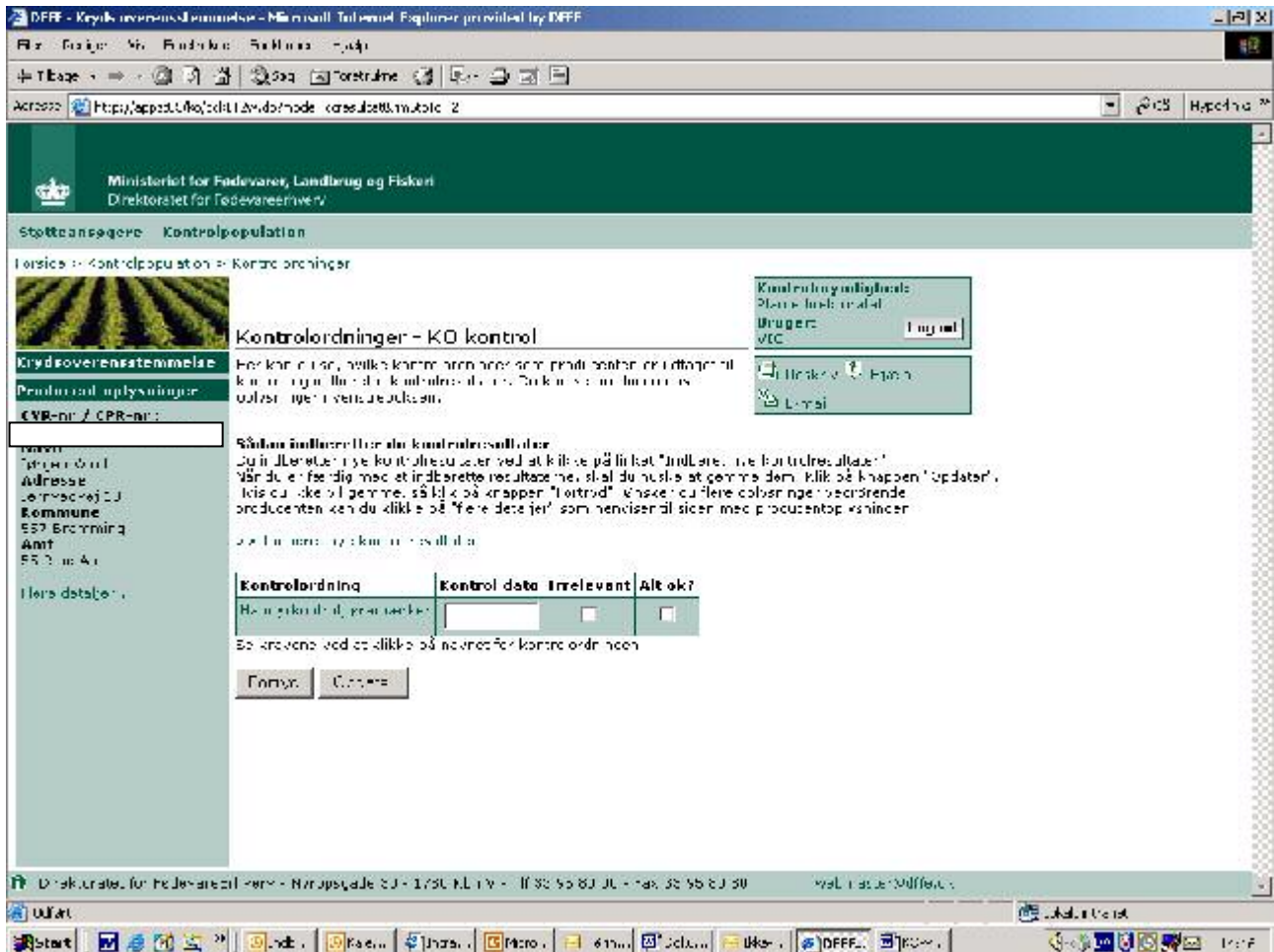

"Dette skærbillede giver mulighed for at indberette et kontrolresultat for producenten.

I venstre boksen kan man se nødvendige oplysninger om støtteansøgeren. Hvis man ønsker flere oplysninger vedrørende producenten kan man klikke på "flere detaljer" som henviser til siden med producentoplysninger.

Ved at skrive kontroldatoen og vælge "opret" knappen, kommer man videre til næste billede "opret kontrolresultat", hvor man kan vurdere det enkelte krav.

Indberetning af ny kontrolresultat

For at indberette nye kontrolresultater vælg ”indberet nye kontrolresultater”.

Navigation: Hjem > Kontrolpopulation > Kontrolresultater > Indberet nyt kontrol

Header: Ministeriet for Fødevarer, Landbrug og Fiskeri
Direktoratet for Fødevarerensikring

Left Sidebar:

- Krydsoverensstemmelse
- Produktionsoplysninger
 - CVR-nr / CPR-nr:
 - EAST6C15:
 - Navn:
 - Tilgængeligt
 - Adresse
 - Løsningsvejledninger
 - Kommune
 - ESP-Brømnings
 - Antal
 - ESP-nr:
 - Hjælpstabel:

Main Content:

Opret nyt kontrolresultat - KO kontrol

Her kan du indberette et kontrolresultat for en kontrolstation. Skriv kontrolstationens navn og placering i de angivne felter. Hvis du er en støtteejer kan du se oplysninger for støtteejere i øjeblikket på den nye hjemmeside på producentens hjemmeside på "Hjælpstabel" som henviser til siden med producentoplysninger.

Right Panel:

Kontrolresultatindsats
Placering:
Bruger: vtc

Form:

| Regulerings | Kontrolstation |
|---------------------|---|
| Håndkontrol, stemme | <input type="text"/> <input type="button" value="Opsæt"/> |

Footer: Direktoratet for Fødevarerensikring - Nørreallé 50 - 1750 København - Tlf: 33 55 83 00 - Fax: 33 55 83 50

For at indberette nye kontrolresultater udfyld kontrolstationen og vælg "opret". Fremgangsmåden er fremefter den samme som beskrevet under "indberetning af kontrolresultat".

2.6 Kontrolrapport

Ministeriet for Fødevarer, Landbrug og Fiskeri
Direktoratet for Fødevarerhverv

Støtteansøgere Kontrolpopulation

1. side >> Kontrolpopulation >> Kontrolordninger >> Kontrolresultat

Kontrolresultat - KO kontrol

Kontrolordning
Her kan du se den samlede liste over kontrolordninger og udvalgte kontrol. Hvis du har fundet en kontrolordning som du ønsker at se nærmere på, kan du klikke på "Gå til ordning".

Kontrolordning
Her indretter du kontrolsubstance.

| Kontrolordning | Kontrol dato | Irrelevant | Alt ok? | Ikke relevant | Dato | Kommentar |
|---------------------------------|--------------|--------------------------|--------------------------|---------------|------|-----------|
| Beholdningskontrol, køer/tytter | 12-04-2007 | <input type="checkbox"/> | <input type="checkbox"/> | | | |
| Højne | | | <input type="checkbox"/> | | | |
| Frisøerregulering | | | | | | |

Tilbage til kontrolpopulationer Gå til anden side

Krav
Her kan du se en oversigt over de krav som vedgælder den ordning. Du skal angive et tilfældigt nummer til hver af kravene. Hvis du er uvidende om et af kravene, skal du kontakte den lokale DFFF og påse om der er tilfældige numre til det.

| Krav | Regulering | Absort | Dato | Varetyd | Ok | Kontrol dato | Forsat |
|------|---|--------------------------|------|--------------------------|--------------------------|--------------|--------------------------|
| 2.1 | Identifikation af kreaturer med godkendte øremærker | <input type="checkbox"/> | | <input type="checkbox"/> | <input type="checkbox"/> | | <input type="checkbox"/> |
| 2.2 | Indførelse af køer og tytter til Danmark med tilladelse | <input type="checkbox"/> | | <input type="checkbox"/> | <input type="checkbox"/> | | <input type="checkbox"/> |
| 2.3 | Registrering af nuderbrud med køer, søer, fæ og geder i DRP | <input type="checkbox"/> | | <input type="checkbox"/> | <input type="checkbox"/> | | <input type="checkbox"/> |

Ved at vælge "download rapport" har du mulighed for at printe kontrolrapporten ud.

Kontrolmyndighed: *Løjne*
 Kørselsdato: *08-03-005 15.30*
 Kontroltype: *KRYDSOVERENSSTEMMELSE*

Produktionsår: 2005
 Cvr-nr.: 33247257
 Cpr-nr.:
 Producent navn: *Historisk-Antropologisk Forsøgscent.*
 Adresse: *Slangeålaan 2*
 Postnr. & by: 4320 Løjne
 Kommune: 281 Løjne
 Amt: 25 Roskilde Amt

| Ejendomsnr. | Adresse | Postnr. | Postdistrikt | Kommune | Amt |
|---|---------|---------|--------------|---------|-----|
| Der er ikke registreret ejendomme for producenten | | | | | |

| Kontrolordning | Kontrol dato | Irrelevant | Ok |
|--------------------------|--------------|------------|----|
| Kommunens kontrolordning | | | |

| Høringssvar | Dato | Kommentar |
|---------------|------|-----------|
| | | |
| Force Majeuro | | |

| Krav | Betegnelse | Alvor | Omfang | Varighed | Ok | Kontrol dato | Forsæt |
|------|---|-------|--------|----------|----|--------------|--------|
| 1.10 | Opbevaring af kompost og fast husdyrgødning | | | | | | |
| 1.11 | Opbevaring af ensilage | | | | | | |

Dato: _____ Kontrollet: _____

Rapporten indeholder producentoplysninger og kan endvidere bruges som følgende:

- kladde ved kontrollen
- checkliste for kravene under den pågældende ordning
- høringsbrev

Bilag 3 - Varslingsregler for kontrolbesøg mv.

Der er ikke fastsat særlige regler om varsling i forbindelse med kontrol af krydsoverensstemmelseskravene. Man skal derfor følge reglerne om varsling i retssikkerhedslovens¹¹ § 5, som er gengivet nedenfor:

§ 5. Forud for gennemførelsen af en beslutning om iværksættelse af et tvangsindgreb skal parten underrettes om beslutningen.

Stk. 2. Underretningen skal ske skriftligt senest 14 dage, inden tvangsindgrebet gennemføres, og skal indeholde oplysninger om

- 1) tid og sted for indgrebet,
- 2) retten til at lade sig repræsentere eller bistå af andre efter forvaltningslovens § 8,
- 3) hovedformålet med indgrebet og
- 4) det faktiske og retlige grundlag for indgrebet, jf. forvaltningslovens § 24.

Stk. 3. Parten kan inden for en af myndigheden fastsat frist fremsætte indsigelse mod den trufne beslutning. Fastholdes beslutningen, skal dette begrundes skriftligt over for parten, jf. forvaltningslovens § 24. Meddelelsen om fastholdelse af beslutningen skal gives inden eller senest samtidig med gennemførelsen af tvangsindgrebet.

Stk. 4. Reglerne i stk. 1-3 kan fraviges helt eller delvis, hvis

- 1) øjemedet med tvangsindgrebets gennemførelse ville forspildes, hvis forudgående underretning skulle gives,
- 2) hensynet til parten selv taler for det eller partens rettigheder findes at burde vige for afgørende hensyn til andre private eller offentlige interesser,
- 3) det er nødvendigt af hensyn til rigets udenrigspolitiske eller udenrigsøkonomiske interesser, herunder forholdet til EU,
- 4) øjeblikkelig gennemførelse af tvangsindgrebet efter forholdets særlige karakter er påkrævet eller
- 5) forudgående underretning viser sig umulig eller er uforholdsmæssig vanskelig.

Stk. 5. Hvis betingelserne efter stk. 4 for at undlade forudgående underretning er opfyldt for en ikke uvæsentlig del af et tvangsindgreb, kan myndigheden gennemføre det samlede tvangsindgreb uden forudgående underretning.

Stk. 6. Hvis en beslutning om iværksættelse af tvangsindgreb gennemføres uden forudgående underretning, jf. stk. 4 og 5, skal beslutningen samtidig med gennemførelsen af indgrebet meddeles parten skriftligt og indeholde de i stk. 2, nr. 1-4, nævnte oplysninger. Beslutningen skal endvidere indeholde en begrundelse for fravigelsen af stk. 1-3, jf. forvaltningslovens § 24.

Stk. 7. Beslutningen i stk. 6 kan meddeles mundtligt, hvis hensynet til parten selv eller afgørende hensyn til andre private eller offentlige interesser taler for, at et tvangsindgreb gennemføres, inden myndigheden har haft lejlighed til at udarbejde en skriftlig begrundelse. Den, der har fået beslutningen meddelt mundtligt, kan forlange efterfølgende at få beslutningen meddelt skriftligt. En begæring herom skal fremsættes over for myndigheden inden 14 dage efter, at tvangsindgrebet er gennemført.

¹¹ Lov nr. 442 af 9. juni 2004 om retssikkerhed ved forvaltningens anvendelse af tvangsindgreb og oplysningspligter.

Myndigheden skal besvare begæringen snarest muligt. Er begæringen ikke besvaret inden 14 dage efter, at myndigheden har modtaget begæringen, skal myndigheden underrette parten om grunden hertil samt om, hvornår begæringen kan forventes besvaret.”

Bilag 4 - Kontrolrapportens oplysninger

a) en generel del, der bl.a. indeholder følgende oplysninger:

- oplysninger om den landbruger, der er udvalgt til kontrol, herunder navn, bopælsadresse, CVR-nummer samt adresser på eventuelle øvrige ejendomme, der er omfattet af CVR nummeret. Har bedriften ingen CVR nummer anvendes producentens CPR nummer.

Kontrollens start- og slutdato

- de tilstedeværende personer. Det angives om der er tale om ejeren eller en af ejeren bemyndiget person.
- angivelse af, om producenten har fået varsel om kontrolbesøget og i givet fald, hvor langt tid i forvejen

b) En del, der særskilt oplyser om den kontrol, der er foretaget for hver af retsakterne og normerne, og som bl.a. indeholder følgende oplysninger:

- de krav og normer, kontrollen på stedet omfatter.
- arten og omfanget af den udførte kontrol
- resultaterne
- de retsakter og normer for hvilke, der er konstateret manglende overensstemmelse. Det vil sige en opregning af de krav, hvor der var manglende overensstemmelse med angivelse af de retsakter, som kravene udspringer af. Angivelsen af retsakterne skal ske i form af en henvisning til nummereringen af krav i bilag 1 i bekendtgørelse om direkte støtte til producenter efter enkeltbetalingsordningen.

c) en evalueringsdel

Evalueringdelen indeholder en vurdering af betydningen af den manglende overensstemmelse for hvert krav ud fra kriterierne ”alvorlighed”, ”omfang”, ”varighed”, jf. artikel 7, stk. 1, i forordning (EF) nr. 1782/2003.

Ved evalueringen skal endvidere angives eventuelle forhold, der bør medføre en forhøjelse eller reduktion af den nedsættelse, der skal anvendes.

Hvis der er tale om en manglende overholdelse SKAL der gives en vurdering af alle tre parametre, alvorlighed, omfang og varighed.

I nedenstående tabel beskrives parametrene og de numeriske værdier for **alvoren, omfanget og varigheden** af den manglende overholdelse af de krav der indgår i krydsoverensstemmelse som kontrolmyndigheden anvender.

| Parameter | karakterbedømmelse | | | |
|-----------------|--|--|--|--|
| | 1 | 2 | 3 | 4 |
| | Den manglende overholdelse falder inden for det pågældende direktivs tolerance | Den manglende overholdelse har lille betydning i forhold til formålet med det pågældende krav. | Den manglende overholdelse har væsentlig betydning i forhold til formålet med det pågældende krav. | Den manglende overholdelse har meget stor betydning i forhold til formålet med kravet. |
| Alvor | | | | |
| Omfang | | | | |
| Varighed | | | | |

Ved anvendelse af ovenstående værdier bemærkes det, at såfremt værdien 1 anvendes, skal værdien være 1 for alle tre parametre, alvorlighed, omfang og varighed. For øvrige værdier kan de variere uafhængigt for de enkelte parametre.

d) en underskriftsdel

Kontrolløren skal datere (sætte sine initialer) og underskrive kontrolrapporten

Direktoratet for Fødevarerhverv
Nyropsgade 30
1780 København V

Tlf.: 3395 8000
Fax.: 3395 8080
E-mail: dffe@dffe.dk
<http://www.dffe.dk>

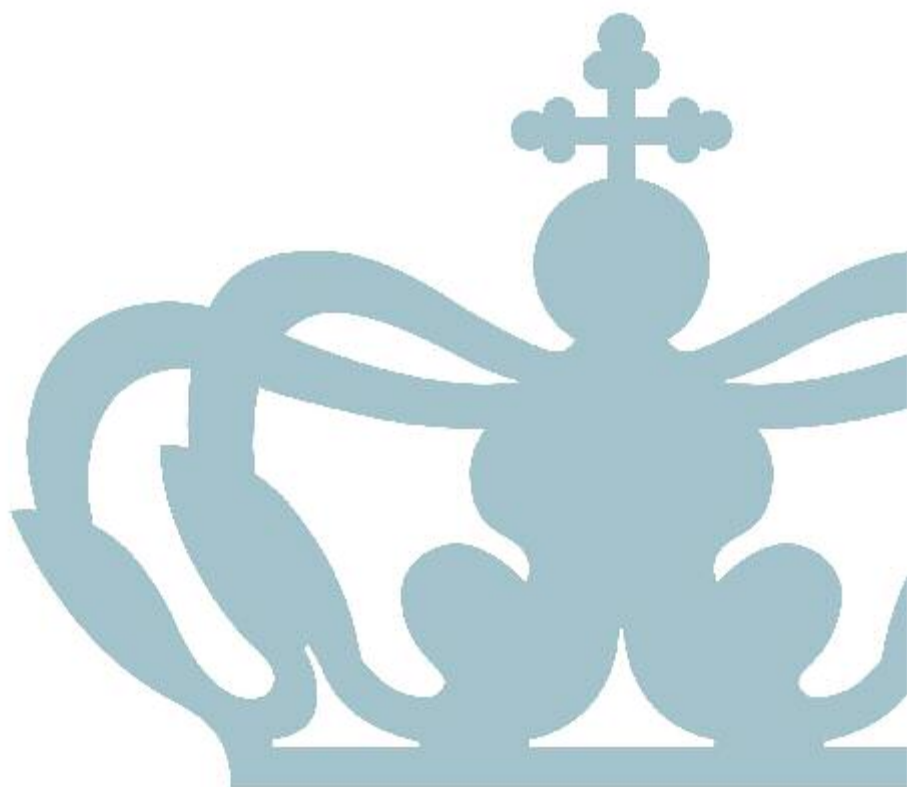

ISBN 87-91791-25-1
ISBN 9788791791277 (Web)